滿洲報

(第三種郵便物認可大正十一年七月廿四日) 發行人 西片朝三 編輯人 金念曾 印刷人 金崟章

(本報價目)每份現大洋五分每月現大洋一圓一角三個月現大洋三圓二角六個月現大洋六圓二角全年現大洋十二圓郵費先惠郵票不收
(廣告刊費)一行十二字起碼刊費一日每行現大洋一圓特別及長期者另議

大連市山縣通一四二番地 中日合辦 發行所 滿洲報社
電話(編輯部(長)七五一三番 經理部 四〇三四番) 振替貯金口座(大連)二〇七三番

THE MAN CHOU PAO SHE
142 Yamagatadori, Dairen, Manchuria.

昭和四年六月三日

時評

服從中央非倒戈 (知非)

●韓師以馮之所爲、聲明服從中央、若以倒戈視之、未免非是、夫前之倒戈者、不過私而已矣、以公濟私、遂至因私害公、以故聲名狼藉、每不見齒於世人、究其所以、昧其大義之所在、而未嘗夢及之也、韓復渠志在息事寧人、維持黨國之和平、保全黨人之名譽、一意服從中央、豈可謂之倒戈乎、不能視爲倒戈、豈得認爲反馮乎、

●馮玉祥氏、昔爲韓之主帥、韓乃馮之部屬也、以恒理論之、馮氏對韓、提攜之力、無所不至、韓氏所以報馮者、亦當稍盡其萬一、乃不滿馮氏之所爲、稍持異議、致素以團結自雄之馮玉祥、遽予打擊、氣燄一落千丈、得勿褒心

●吾謂不然、若屈於一時者、未必不伸於他日、馮在今日、雖痛詆韓氏、鄙彼所爲之不當、迨事過境遷、難保不因韓氏而見稱、何則、生才者天也、而育才即全體平人、調軍將領中、忽有此爲國爲民深明大義如韓復渠者出、不禁於危險時局、大有挽救、亦於軍、實覺大有光榮、馮如作此想、則不平之氣皆平、又何戰爭之有哉

馮軍已完全退往潼關
韓馬等已同行入鄭州
正與武漢方面圖謀聯絡
平漢可急行修復開車

據國府駐平辦公處發表 鄭州方面馮軍全退潼關不留一兵一時被孫良誠軍所追之韓復渠與馬鴻逵卅一日同入鄭州與武漢方面聯絡平漢線現正爲應急之修理破壞之鐵橋可以修復開通云(二日北平專電)

韓軍又敗孫良誠占洛陽
劉峙顧祝同軍已前往援救

據一日晚總司令部消息 韓復渠軍與孫良誠軍在開封附近激戰大敗洛陽已被孫軍佔領劉峙顧祝同等之軍向信陽開發前往應援(二日漢口專電)

豫局尙屬混沌
政府考慮結束馮軍辦法
認馮只有逃四川或出洋

韓復渠在登封 津訊、某軍事機關昨據信陽站長報告、韓復渠部駐洛陽、自通電服從中央後、即與龐炳勳軍衝突、以威(二十七日)日師登封等處之戰事、爲最激烈、韓部原有之衆、經此次激戰後、小有損失云、又訊、韓復渠於二十七日曾由登封致孫良誠一電、茲節錄其大要如次(上略)弟此次舉動、純爲維持和平、實非得已、對馮 司令並無他意、因豫甘赤地千里、民不聊生、萬不宜再有戰事、故表示擁護中央、亦即所以擁護馮總司令(下略)

鄭州駐梁冠英 某軍事機關二十九日通報各方、豫境現有馮玉祥軍之駐地、原文照錄如下(上略)馮政訓部學生千壽之敏日由鄭上逃、商爲原縣報稱、開封附近、駐有龐涉地騎兵約二千人、及少數步兵、分駐南關營房各處、常派少數騎兵到興隆集上閘對等處梭巡、餘有步兵均係人民自衛團改編者、鄭州駐馬鴻逵十七師、梁冠英二十一師、又程旅長所部、馮玉祥現在華陰、並聞許昌以南、鐵路之水塔路閘、有已被破壞說、特此通報(下略)

結束馮部問題 參加國府討論作戰機要之某要人、自京來滬、向記者談話如下、政府討馮計畫順利、韓復渠之反正、而成功更有把握、馮此後方針如何、雖不得而知、自政府觀之、不出下開之情形(一)馮軍現狀、向潼水上游開進、或向隴海路開進、或向山西開進、均不可能(二)或將逃入四川(三)本人下野、從馮山等告將軍隊亦可靠部下之將領、本人出洋、以待再起機會、(四)政府方針、一面以政治手解決、一面結束馮軍、馮若逃入四川、或本人下野出洋、而留其軍隊、在政府處置其軍隊、却感棘手、關於此點、惟視此後狀態如何、採臨機應變之措置而已

張學良重民意
覆蔣電表示不出兵

張學良三十日曾致電蔣介石如左 接到閣下三電命出兵關內余雖決定出兵準備一切然其後民不好戰皆表示反對之意故遂迫不獲已而中止專供武器彈藥以助中央之要求以供給之云(二日遼寧專電)

起用闞朝璽說
任警備司令即正式赴任

近來相傳孫傳芳將任關內警備司令說然其事並不確實遂改任前熱河都統闞朝璽聞將於十日正式赴任云(二日遼寧專電)

馮實力已去大半
國家前途樂觀
北平六月一日改普通市
魯建設廳長孔繁蔚談話

北平通訊、記者、二十八日上午九時二十五分赴東半壁街、訪山西代表孔繁蔚、據動後即承接見、略敘寒暄、記者發問乃承孔代表逐一答復、茲錄問答如左、(以下記者問孔答)問、代表由何日回平、答、前日返平、問、閻總司令現在何處、狀若何、答、閻總司令現在山西、日上山、行走數里、身體頗爲健康、問、現在時局極爲關緊、閻總司令素重和平、最近龍

馮之部下、強有力者、如韓復渠、石友三、馬鴻逵、馬鴻賓等、皆擁護中央、其實力已去三分之二、以環境觀察、當不能反抗中央、馮若然、則國家前途自可樂觀、問、由山西出無戒備、答、自奉中央命令後、已有相當準備、問、北平市長何其鞏辭職照准、外傳中央電徵閻總司令同意、將以代表繼任市長確否、答、並無此事、問、日下北平改普通市之說、確否、答、上年有人提議、凡在省府之特別市、均改爲普通市、國府已經通過、因有他種原因、一時未能實行、六月一日即改爲普通市、問、市代人選爲誰、答、由張蔭梧代理市長、問、何日赴魯、答、行期未定、俟赴魯接收後、尙須返平、因魯省建設廳組織情形如何、答、

總司令命令兄弟赴京一行、問、建設廳組織情形如何、答、俟到任後察看情形、再爲斟酌辦理、問、任人如何、答、在國民黨領導之下、只要能服從主義、不問其人爲誰、但使賢能一概任用、問、建設步驟如何、答、山東連年被兵匪蹂躪不堪、民生困苦達於極點、地方財政、羅掘殆盡、建設問題、一時尙難談到、第一須先除匪、匪清而民安居而後可以樂業、不然轉徙流離、雖有業而不能守、問、目前先辦者維何、答、兄弟前在河南建設廳時、曾勸民鑿井、每五十畝之家、鑿二井、百畝之家鑿四井、不及五十畝之家、合作鑿井、但小民顧目前經濟、而多無遠大思想、雖與磋洽、勢須曉以利害、勸令辦理、以資灌溉、而期豐稔、問、山東教育情形如何、答、教育極糟、民五時期尙可、近自張宗昌管理之後、一般老秀才先生、又死灰復燃、大讀其經、而遽赴城省考試、狀態儼然恢復科舉、其精不可名狀、惟曹縣較好耳、談至此、某客適至、者興辭而出

石友三之通電 聞許昌尙有馮嫡信部隊、但石友三沁電何應欽以次諸將領、謂已將所部中南擬勸(二十八)早即分五路隊向許昌前進、又石友三二十七日通電云、國家不幸、頻年內爭、戰禍所至、閭閻爲墟、父老苦兵已久、友三年來轉戰東西、足跡所經、瘡痍滿目、若再事蝸角之爭、必致陸沉、三(?)悔、言念及此、涕下沾(?)、此次韓總指揮復渠率師東下、擁護中央、主張和平、義正辭嚴、救國良方、友三將率所部鄉中南陽、與韓總指揮行動一致、主張和平、擁護中央、區區愚忱、當爲國人所共諒、深恐謠諑傳聞、特電佈臆、伏乞黨國先進、邦人君子、共鑒之、石友三叩沁

何應欽亦勸馮出洋

何應欽電馮云、奉爭電、謂不欲爭城奪地、殺人盈野、重增罪戾、方佩虛懷盛德、未幾而兄竟陰結桂逆、反抗中央、搗毀交通、枕戈欲動、致使舉國驚駭、弟尤爲歎慨、須知今日革命意義、深入人心、本黨力量

韓石確系一致
所部將集中彰德
馮氏離潼後行踪未悉
劉鎭華在平談話

統一全國、背叛中央、斷難倖存、退萬步言之、吾兄縱如願以償、則顚違所在、抑何爲、殺人盈野而已、兄心未死其何能安、吾兄明達、胡不昭示後世、究有避歷海外之意、當此決心之際、及早抽身、實爲上策、若經決定、弟當代陳中央、力保安全、絕無他虞、義與兄分離、乃聞克竟不懷悔之、是見夙倒是非、親者爲痛、忠言、尙希採納、竊欲我萬姓生靈、快一己私

(問)開封鄭州情形如何 (答)開封地方刻由建設廳長張方維持、當地情形與馮軍退出泰安時無異、鄭州及黃河南岸尙有少數軍一團、聞已被韓總指揮解決 (問)馮玉祥有無下野決心 (答)前此當馮軍破壞平漢線交通時、余曾有電致馮玉祥勸其下野、力述不可戰之理由、且甘豫三省赤地千里、已成爲人吃人之世界、決不可再有戰事、即使不幸戰事發生、軍食不能一日斷絕、而數千萬人必同陷於絕境、茍有人心寧肯出此、日前接馮覆電、表面極爲容納、實際如何不得而知、馮玉祥本人現已離開潼關所赴何地、並未接到報告 (問)石友三是否與韓取一致行動 (答)韓石兩人之關係甚深、聞南口之戰、即取同一行動、此次韓向方在豫舉動、事前業與石友三聯絡妥協、石現在南陽 (問)總指揮何日赴前方 (答)刻尙未決定、大約須在十一路軍開拔完竣以後云

第十一路軍總指揮劉鎭華、自就職後、所部奉中央命令調往平漢線、記者二十七日赴十一路總指揮部訪劉鎭華詢一切、誌其談話要點於左 (問)第十一路軍何時移防 (答)第十一路軍日前奉到中央移防命令、積極準備開拔、劉茂恩兩師、分別向保定楊村集中、今晨(二十八)敝部劉師武啓鳳旅、由楊村分兩列車轉往平漢線開赴彰德、漳河 (問)十一路開赴彰德、漳河橋修復否 (答)漳河鐵橋昨日業經路局修復、已可通車第十一路軍暫開彰德接防、其餘在保定附近之十一路軍隊、俟車輛由彰德開回後再行開拔、一星期左右即可開拔完竣 (問)第十一路軍準備過黃河否 (答)此事須待中央命令方能決定、第十一路軍、暫以彰德治安 (問)韓復渠孫良誠兩部發生戰事、最近兩日尙未接到報告、眞相如何、不甚明瞭 (問)韓復現在何地 (答)韓部軍隊集中鄭州洛陽

唐於奉安後返平一行
五路軍之現狀及其將來

平訊、第五部總指揮部、駐定於本月期內移往寧、各處人員、業已準備一切、唐總指揮至徐州迎櫬時、曾電致參謀長宴渭市、謂本人於奉安後、即返平一行、該部移動有俟唐來平後、再預設濟寧、現因軍事上變化行南移之說、五路總部將來或將再向南推進、至第八軍軍部現設曲阜、聞日內亦將向前移動、北平總指揮部出動後、北平方面設後方留守處、前四集團參謀長現充該部高等顧問之張蔭棠、有被委充留守主任之說、留守行內部由各行各派職員二三人共同組織、辦理後方一切

宜、唐氏並決定另在青島設五路辦公處、已由洪天柱前赴青島籌備、不久當可成立、唐濟南方面則設一總醫院、專辦傷兵療養事宜、已電山東陳主席、至於總兵站即設南京、各站分部將委唐朝庚充任、隨部隊進展、即擇適要地點分設兵站分部、所有佈置、異常完密、魯西各縣縣長及各行政官吏、多屬孫良誠所派、現第五路軍爲絕對不干預政治起見、已請陳調元主席迅行委派、至外派第十四師師長劉春榮、在魯西各縣委派縣長者、證之上項之當局不確、唐氏將來直受蔣之指揮擔任東路軍一切任務

平漢可達河邊
黃河橋非三月不能修復
北行車通至信陽

北平特訊、平漢路北段河鐵橋業已修復、日內可以通車情形、已見報載、今晨記者晤平漢路局長劉維熾、據云平漢北段、自三十日起、完全可以通至黃河北岸、不過黃河鐵橋被馮軍炸毀兩孔、非俟外人方面購妥鋼料不能開工修理、此類鋼料向由美國購辦、由美運華、至少須三五個月、現派員赴南滿路上、設法採辦、大約二個月可望通車、至於簡便辦法、並非不能施行、不過軍事缺口後、乘客與貨物均須下車、於缺口上用枕木或路軌臨時裝置、上鋪木板、由板上步行過去、但乘客步行固無問題、而貨物行李之運輸頗爲困難、當此軍事尙未完全通車時期、惟有一面購料正式修理、一面看時局變化如何再定辦法云、至於平漢路南段通車問題、二十八日以前、已由漢口通至信陽、昨晚該局局長劉維熾有一勘電報告各方面、謂本路第一零零二號道牌處橋已修復、客貨車已通信陽等情、原電錄左

南京鐵道部部長、陸海空軍總司令行營何主任、閻總司令鈞鑒、據漢口辦事處電稱、據江岸車務萬段長振動電稱、本路第一零零二號小牌處橋樑前被炸毀、現已修復、客貨車於今日起通達信陽等情、謹電呈報、伏乞鑒察、暨領平漢路局長劉維熾叩勘

粵軍入梧州矣

(國聞社六月一日上午二時廿五分大沽電) 粵軍艷(廿九)入梧州

留俄生回國
鮑羅廷指揮
正極力活動
馮玉祥電招

客歲馮玉祥爲訓練軍事曾向俄國派遣青年士官四十名茲因馮戶電召前此經蒙古回豫現在鮑羅廷指揮之下極力活動又鮑羅廷現在變名爲邱邸夫云(二日北平專電)

關於中日商約
聯合協議會

關於改訂中日通商條約日本經濟聯盟會與日華實業協會之聯合協議會於一日午後三時在工業俱樂部開會紡績聯合會之神□理事等亦出席由武富通商局長於左列各項所說明云
一、關於互惠條約品目上協定之事項
二、各國對於治外法權方針
三、內河航行權之法律的根據(二日東京專電)

華北球類比賽
勝利多歸北平
第四日較前尤熱鬧
獲得本報之銀杯者

第十四屆華北運動會開會以來本報逐日披露其開會成績除一日爲總理奉安大典停會一日二日仍照常舉行是日爲星期日且過奉安之期加之天朗氣清故往觀者較前三日爲尤多而運動員諸君更勇氣百倍第四日(二日)備爲球類比賽本報所贈之大銀杯爲初級隊球第一者所得 將各項球類比賽成績誌左

△中級網球(預賽)
匯文中學對天田氏中學
單拍 六對二
雙拍 六對二匯文勝
北大附中對電工學校
單拍 六對〇 六對〇
雙拍 六對二 六對二 北大附中勝

△初級女子籃球(預賽)
黑女師對遼師
單拍 一對一平 二對一
雙拍 二對一 二對〇 黑女師勝

△高級棒球(預賽)
北燕大對通州路合中學
燕大攻路人六合以七次十二對七燕大勝

△中級男子隊球(預賽)
田氏中學對吉二師
二對〇田氏中學勝
北大附中對遼中
二對一北大勝
北洋學院對北平三中
北洋勝

△中級男子隊球(預賽)
天津新學對吉一師
新學棄權吉一師勝

△初級男子隊球(預賽)
瀋陽師範對吉五中
二對〇吉五中勝

(瀋陽電話二日下午二時特派員譚皎山發)

北平特市
新指委就職
商震等五人

(國聞社五月三十一日下午五時三十分北平電)平市新指委商震周學昌等五人卅一三時接收指委會即開始辦公

五卅起風潮
各報停一日

(國聞社五月三十一日下午一時四十分上海電)五三存工學界與電車多輛捕拘去多人晚間戒嚴令法租界防範仍嚴國民日報申報毀後排字工人多離報館各報令皆停刊僅民國日報出兩小張係另覓印刷所承印

閻赴運城迎馮
出發之景況

(國聞社六月一日上午六時廿五分天津電)閻昨(卅)由河邊村到井下午三時偕夫人及賈景德丁春膏乘汽車五簡役赴運城迎馮途中略有閻世晚(卅一)方抵運津定航尙候閻電

倣元人圖 三國演義

倣元槧三國志平話 青月南先生繪

(禁止轉載)

第九十回

玄德問其意。孔明曰：「但看東南風起，亦必還矣。」玄德再欲問時，孔明催促玄德作速開船，言訖自回。玄德與雲長及從人開船，行不數里，忽見上流頭放下五六十隻船來。船頭上一員大將，橫矛而立，乃張飛也。因恐玄德有失，雲長獨力難支，特來接應。於是三人一同回寨，不在話下。

卻說周瑜送了玄德，回至寨中，魯肅入問曰：「公既誘玄德至此，爲何又不下手？」瑜曰：「關雲長，世之虎將也，與玄德行坐相隨，吾若下手，他必來害我。」肅愕然。忽報曹操遣使送書至。瑜喚入。使者呈上書看時，封面上判云：「漢大丞相付周都督開拆。」瑜大怒，更不開看，將書扯碎，擲於地上，喝斬來使。肅曰：「兩國相爭，不斬來使。」瑜曰：「斬使以示威。」遂斬使者，將首級付從人持回。隨令甘寧爲先鋒，韓當爲左翼，蔣欽爲右翼。瑜自部領諸將接應。來日四更造飯，五更開船，鳴鼓吶喊而進。

卻說曹操知周瑜毀書斬使，大怒，便喚蔡瑁張允等一班荊州降將爲前部。操自爲後軍，催督戰船，到三江口。早見東吳船隻，蔽江而來。爲首一員大將，坐在船頭上大呼曰：「吾乃甘寧也！誰敢來與我決戰？」蔡瑁令弟蔡壎前進。兩船將近，甘寧拈弓搭箭，望蔡壎射來，應弦而倒。寧驅船大進，萬弩齊發。曹軍不能抵當。右邊蔣欽，左邊韓當，直衝入曹軍隊中。曹軍大半是青徐之兵，素不習水戰，大江面上，戰船一擺，早立腳不住。甘寧等三路戰船，縱橫水面。周瑜又催船助戰。曹軍中箭著礮者，不計其數。從巳時直殺到未時，周瑜雖得利，只恐寡不敵眾，遂下令鳴金收住船隻。

曹軍敗回，操登旱寨，再整軍士，喚蔡瑁張允責之曰：「東吳兵少，反爲所敗，是汝等不用心耳！」蔡瑁曰：「荊州水軍，久不操練；青徐之軍，又素不習水戰，故以致敗。今當先立水寨，令青徐軍在中，荊州軍在外，每日教習精熟，方可用之。」操曰：「汝既爲水軍都督，可以便宜從事，何必稟我！」於是張蔡二人，自去訓練水軍。沿江一帶分二十四座水門，以大船居於外爲城郭，小船居於內，可通往來。至晚點上燈火，照得天心水面通紅。旱寨三百餘里，煙火不絕。

卻說周瑜得勝回寨，犒賞三軍，一面差人到吳侯處報捷。當夜瑜登高觀望，只見西邊火光接天。左右告曰：「此皆北軍燈火之光也。」瑜亦心驚。

次日，瑜欲親往探看曹軍水寨，乃命收拾樓船一隻，帶著鼓樂，隨行健將數員，各帶強弓硬弩，一齊上船迤邐前進。至操寨邊，瑜命下了碇石，樓船上鼓樂齊奏。瑜暗窺他水寨，大驚曰：「此深得水軍之妙也！」問：「水軍都督是誰？」左右曰：「蔡瑁張允。」瑜思曰：「二人久居江東，諳習水戰，吾必先設計除此二人，然後可以破曹。」

正窺看間，早有曹軍飛報曹操，說周瑜偷看吾寨。操命縱船擒捉。瑜見水寨中旗號動，急教收起碇石，兩邊四下一齊輪轉櫓棹，望江面上如飛而去。比及曹寨中船出時，周瑜的樓船已離了十數里遠，追之不及，回報曹操。操問眾將曰：「昨日輸了一陣，挫動銳氣；今又被他深窺吾寨。吾當作何計破之？」

言未畢，忽帳下一人出曰：「某自幼與周郎同窗交契，願憑三寸不爛之舌，往江東說此人來降。」曹操大喜，視之，乃九江人，姓蔣，名幹，字子翼，見爲帳下幕賓。操問曰：「子翼與周公瑾相厚乎？」幹曰：「丞相放心。幹到江左，必要成功。」操問：「要將何物去？」幹曰：「只消一童隨往，二僕駕舟，其餘不用。」操甚喜，置酒與蔣幹送行。幹葛巾布袍，駕一隻小舟，徑到周瑜寨中，命傳報：「故人蔣幹相訪。」周瑜正在帳中議事，聞幹至，笑謂諸將曰：「說客至矣。」遂與眾將附耳低言，如此如此。眾將應命而去。瑜整衣冠，引從者數百，皆錦衣花帽，前後簇擁而出。蔣幹引一青衣小童，昂然而來。瑜拜迎之。幹曰：「公瑾別來無恙乎？」瑜曰：「子翼良苦：遠涉江湖，爲曹氏作說客耶？」幹愕然曰：「吾久別足下，特來敘舊，奈何疑我作說客也？」瑜笑曰：「吾雖不及師曠之聰，聞絃歌而知雅意。」幹曰：「足下待故人如此，便請告退。」瑜笑而挽其臂曰：「吾但恐兄爲曹氏作說客耳。既無此心，何速去也？」遂同入帳。敘禮畢，坐定，即傳令悉召江左英傑與子翼相見。

本報啓事一

本報自登載元人繪圖三國演義以來。頗受閱者歡迎。前來購閱者甚多。因之大有不敷發賣之勢。茲規定。自登載演義後之本報。如荷[illegible]購。每份收價現洋一角。特此奉達

本報啓事二

本報之發行。除由派報處分社送達外。其有直接訂閱者。應直接向大連市山縣通本社經理部寄函。並先行匯寄報費。本社即當由郵局按日寄報。決不至誤。
滿洲報經理部啓

願辦本報分社者鑒

本報希望在本報未設分社之東北四省及山東省各縣而新設本報分社者希直接向本報函商必當照章速與准許也此佈
本報經理部啓

大連

第八次中華陸上運動會

較前更踴躍整齊

國人男女已均有體育熱 一日競賽二百餘回之多

六月二日、大連東南角上、號鼓頻吹、歡聲震耳、車水馬龍、絡繹不絕、即中華運動大會開幕之時也、是日天氣清朗、萬里無雲、清風徐徐、積塵不揚、**正適數千健兒方顯身手之時也、團體運動員中靑先入場、繞場一週即入定席、其他團體、相繼而至、於萬衆騰歡中、於八時開會、首由張本政會長致開會詞**

本屆運動會、承各團體選手、與一般運動員、踴躍參加、並蒙各方極力援助、得在今日在此擧行、本會同人等非常感謝、回想大連、中華運動會、擧行已有七次、成績逐年進步、實屬可喜可賀、本屆運動尤望各項成績、均能超過已往的成績、而有新的記錄、盼望在東省體育界、能放一異彩、給連濱華人增無上光榮、最後盼望運動諸君、在比賽時、各本運動的精神、注重體育家的道德、使本屆運動大會能告圓滿成功、收得良好結果、這更是本會所馨禱的、謹用此、以爲開會之詞

會長致此已畢、旣照競技順序、開始競技各項競技、成績列後

開會後、參觀者紛紛入席、約九時許、更行擁擠、試立於西南角上遙望之、則正北之招待席內、萬頭鑽動、男女並有、參加運動各團體、則據東南角、標旗飛揚、鼓號齊奏、十一時許、來賓猶蜂擁而來、因有蓋之招待席內、容納不開、始漸入西南方面之招待席內、此不過運動場周圍之情形也、至於場之中央更有、一番盛況、參加團體、依次大顯身手外、職員則更形忙錄、惜乎南風甚緊、觀衆多睜眼不開、惟競技健兒、奮勇照舊、若無所覺、更令人別有一番感想

成年組八百米

第一回(二分二十秒) 一、李明殿(電鐵) 二、張仁壽(沙公) 三、于世忠(電鐵)

第二回(二分十七秒) 一、趙銘三(亮甲) 二、孫忠卿(大商) 三、唐瑞敏(商學)

第三回(二分十六秒) 一、張寶祥(東亞) 二、劉治興(東亞) 三、高華仁(西公)

第四回(二分十七秒) 一、孫紹潤(金農) 二、楊廷林(土屋) 三、孫德增(印刷)

第五回(二分廿七秒五分二) 一、李延忠(滿屋) 二、張有謙(美堡) 三、楊清意(東亞)

第六回(二分廿四秒五分二) 一、張成琦(西公) 二、于文和(大二) 三、王永金(無)

第七回(二分十八秒) 一、呂作富(大商) 二、張希志(東亞) 三、呂永奎(公和)

第八回(二分三十一秒) 一、劉茂有(無) 二、王永慶(協志) 三、尹貴樹(旅二)

第九回(二分十九秒五分二) 一、秦玉寶(中青) 二、汗德浦(滿日) 三、井治國(水師)

成年組百米

第一回(十二秒五分一) 一、金啓志(電鐵) 二、劉增祥(隆華) 三、張喜志(印刷)

第二回(十三秒) 一、朱興富 二、勝得珍(隆華) 三、張增平(二中)

第三回(十三秒) 一、梅洪飛(滿日) 二、傅家運(基)

第四回 (十三秒五分一) 一、劉劑照(二中) 二、孫文楨(電) 三、劉清海

第五回(十三秒) 一、韓玉積(電) 二、徐貴榮(基) 五、于士寬

第六回(十四秒五分一) 一、史耀德(電) 二、劉富荆 三、喬世順(二中)

第七回(十三秒五分一) 一、遲維彙(二中) 二、劉信實 三、譚乃萬

第八回(十三秒五分二) 一、張明之(商業) 二、石曉峰(基)

第九回(十二秒五分二) 一、王心齊(商業) 二、解日寬(二中)

第十回(十三秒五分一) 一、金啓志(電) 二、于文江(滿日) 三、許永貴

第十一回(十三秒五分) 一、何沛然(金農) 二、張萬臨 三、劉治揚(東亞)

第十二回(十二秒五分之二) 一、安福有(水公) 二、徐達生(沙公)

第十三回(十三秒) 一、于清瀚(電) 二、劉義田

第十四回(十二秒五分四) 一、吳金才(二中) 二、韓文財(電)

第十五回(十三秒) 一、呂作富(商業) 二、孫忠卿(同上)

成年組二百米

第一回(二十六秒) 一、劉煥魁(土公) 二、鄭金剛(電鐵) 三、咸增茂(金農)

第二回(二十六秒五分一) 一、劉永剛(電鐵) 二、王長波(基) 三、胡振財(埠頭)

第三回(二十六秒) 一、陳家運(基) 二、張玉禮(電鐵) 三、孫連芳(電鐵)

第四回(二十七秒) 一、張希賀(基) 二、喬世臨(二中) 三、高尊義(西公)

第五回(二十六秒) 一、文重輝(商業) 二、安瑞有(水師) 三、何佩廷(金農)

第六回(二十五秒五分四) 一、劉萬斗(電鐵) 二、張文煥(商業) 三、于清濱(屯)

第七回(二十六秒) 一、蔡壽山(中青) 二、張富其(無) 三、邵德樹(電鐵)

第八回(二十七秒五分一) 一、劉茂有(協志) 二、解日寬(二中) 三、徐明貴(二中)

第九回(二十六秒五分二) 一、傅忠乾(電鐵) 二、張仁壽(沙公) 三、王立健(石會)

第十回(二十七秒五分一) 一、孫生財(二中) 二、唐日德(商業) 三、劉日科(無)

第十一回(二十六秒五分四) 一、趙乾仁(沙公) 二、譚乃萬(金農) 三、徐明燊(二中)

第十二回(二十六秒五分四) 一、劉峻清(電鐵) 二、王克愷(商業) 三、劉信實(二中) 李良玉(二中)

第十三回(二十八秒五分二) 一、戰鳳財(商業) 二

第十六回(十二秒五分四) 一、王洪賓 二、郭結義、三、戰鳳台

第十七回(十二秒五分四) 一、趙乾仁 二、隋永祺

第十八回(十二秒五分三) 一、張仁壽 二、徐明貴

第十九回(十二秒五分四) 一、韓玉積 二、王克凱

第二十回(十三秒) 一、劉兒關 二、關凱

第廿一回(十二秒五分四) 一、劉兆珍(二中) 二、周家慶(滿日)

成年四百米競走

第一回(一分一秒五分一) 一、高尊義(西公) 二、韓閻彰(營普) 三、曲國祝(中清)

第二回(五十九秒) 一、何沛然(金農) 二、趙乾印(土公) 三、劉萬國(電鐵)

第三回(一分一秒) 一、蔡壽山(中會) 二、湯希銘(二中) 三、許元金(電鐵)

第四回(一分) 一、李樹德(泰東) 二、李昇祥(無) 三、于清漢(二中)

第五回(五十九秒) 一、呂作富(高業) 二、張仁壽(沙公) 三、石景山(個人)

第六回(一分一秒五分四) 一、孫連芳(電鐵) 二、韓行德(商業) 三、張昌順(萬國)

第七回(一分一秒五分一) 一、郭成利(個人) 二、張鳳亭(基清) 三、孫承祺(西公)

第八回(一分一秒五分三) 一、戰鳳台(隆華) 二、耿立家(白小) 三、劉日科(山崎)

第九回(一〇五分三) 一、咸增榮(金農) 二、喬世臨(二中) 三、于世忠(電鐵)

第十回(一分一秒) 一、劍星文(電鐵) 二、王克愷(商業) 三、祁一(中會)

第十一回(一分一秒) 一、于希聖 二、孫泰關(金農)

第十二回(一分二秒五分一) 一、張玉禮(電) 二、張日新(電)

第十三回(一分三秒) 一、劉兆珍(二中) 二、李顯明(印刷)

第十四回(一分一秒五分四) 一、劉志先(電鐵) 一、新重岡(電鐵)

第十五回(一分二秒五分三) 一、遲榮明(二中) 二、王國臣

第十六回(一分) 一、楊清意(道德) 二、韓玉積(電鐵)

寫眞說明

甲、入場式
乙、中靑少年組返還優勝旗後受本報大銀盃
丙、優勝旗返還式
丁、八百米競走優勝
戊、女子聯絡競走優勝者
己、女子提燈競走

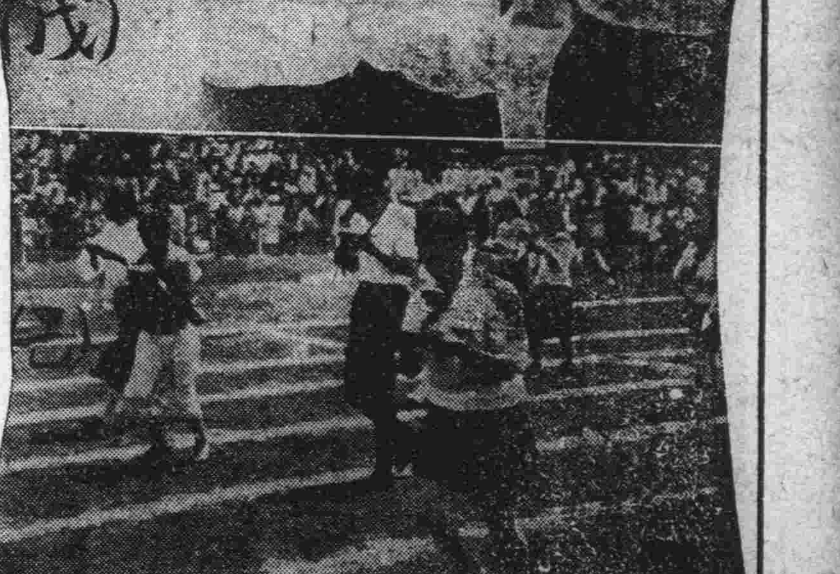

選手競技記錄

電鐵奪得成年錦標 中靑少年再護勝利

△成年組 八百米競走

(二分九秒五分之二) 一、馬德剛(電鐵) 二、宋與生(基清) 三、郝敬恒(二中)

八百選手競走、於出發之當時宋與生一躍而前、長距之健將馬德剛雖居其次然逾一週馬忽漸上越宋而前及決勝點又離宋有約一米餘馬旣勝宋且打破向來之記錄等

跳高

一、劉占敬(電鐵)一米六八 二、潘寶信(二中)一米六六 三、呂向順(協志)一米四七

百米

一、于永江十一秒五分之四(基清) 二、劉仁秀(電鐵) 三、劉茂林(協志)

擲鐵球

一、劉仁秀(電鐵)十一米八五 二、潘寶信(二中)十一米三七 三、張延令(基清)十米三七

低欄競走

一、蔡壽山(電鐵)二十七秒五分四) 二、張延令(基清) 三、潘寶信(二中)

二百米

一、周維璞二十四秒五分之五(基清) 二、孫承祀(二中) 三、韓玉吉(電鐵)

撐竿跳高

一、潘寶信(二中)二米九〇 二、王明珍(基清) 三、靳福和(電鐵)

此項比賽二中選手與基清選手、皆跳至二米九十、即不能上昇、遂行中止、各得二點半

四百米

一、于文江五十六秒五分三(電鐵) 二、喬世臨(二中) 三、宋與生(基清)

跳遠

一、傅忠乾(電鐵)五米八六 二、潘寶信(二中)五米七七 三、徐政(基青)五米七四

一千五百米

一、馬德剛(電鐵)四分四十三秒 二、張金田(基青) 三、譚從周(埠清)

△少年組 百米

一、趙鳳池(中清) 二、宋貴我(三普) 三、徐嚴臣(金公)

跳遠

一、宋貴我(三普)四米二五 二、李顯亭(中清) 四米三五 三、劉同眞(金公)四米三三

擲鐵球

一、蔡重田(金公)八米四九 二、李顯廷(中清)八米三六 三、視香(水師)八米一五

二百米

一、范垂清(金公) 二、趙鳳池(中清) 三、潘義職(水師)

跳高

一、張元煥一米二七(土公) 二、李顯廷一米二六(中清) 三、蔣本林一米二五(水師)

四百米

一、王福來一分五秒五四 二、王喜禮(金公) 三、蔣本林(水師)

八百米

一、王福來二分卅三秒(中青) 二、于世華(金公) 三、貴立忠(三普)

正午休息表演足球

隆華軍得兩次勝力

中華亦善戰卒以〇對二

於斯日之正午、少年組優勝旗返還式後、久以足蹴球見稱於本埠之中華青年會之蹴球隊、及隆華之蹴球隊、相角於運動場焉、中青之隊員爲陳柏生、宋發身、畢文金金啓志、蔡壽山、劉仁秀、任政國、孫德安、劉文廷、蔡樹仁、祁福祥、隆華之隊員、爲耿恩華、劉義昌、傅實瑞、王洪雲、常勇爲、羅青山、郭義達、孫福德、戰鳳台、王鴻林、陳英閭、兩隊之球員、俱皆精神奕奕、嚴陣相持、前半場以中青之大門居東、斯時正値西風大作、故隆華之隊員、藉作風勢、致攻進一球、中青受此感奮、精神躍躍、勢如生龍活虎、一躍而前、銳不可當然終以風威殊甚、未得售志也、最勇者、爲中青之大門陳柏生、及二門之宋發身、以西風故、球雖總不離其營門、而彼二人、皆處之裕如最捷巧者、尤推大門陳柏生凡球之來者、咸以首頂之而去、曾未一失、可謂鐵頭正當微遜間、適値時間限滿前半場於此告一段落、結局隆華勝爲一對〇之比後半場於休息五分鐘後、兩隊之隊員、又復兵戎相接、此次中青移守西門、似稍得勢、然終以隆華計在保盈、守陣殊嚴、從不敢稍懈、故相持有十餘分之久、終以隆華之前鋒、轉遞得手、於中華隊員、失於聯絡之際、攻進一球、此時場外之觀衆、數達二萬餘名、掌聲鬨天、兩隊之隊員至斯精神益爲振作、雖當疲乏之餘、尙各施其大好身手、又復相持十餘分之久、未幾以所定之時屆終於隆華全勝之下、而畢幕焉、結局爲二對〇之比

女子五十米

第一回(八秒) 一、毛玉芳 二、富桂之 三、石瑞第

第二回(七秒五分四) 一、關美潔(嶺青) 二、向貴香(中青)

第三回(八秒) 一、顏美佳(基) 二、王鳳文 三、徐桂容(伏公)

第四回(八秒五分二) 莊昌泰 二、王玉普

第五回(八秒五分一) 一、趙秀玉(伏公) 二、于桂英(伏公) 三、侯桂林(沙公)

第六回(八秒五分一) 一、李桂云(伏公) 二、劉娥黃(中青) 三、梁素新(伏公)

第七回(九秒) 一、王鳳英(土公) 二、劉双玉(沙公) 三、孫香玉(沙公)

第八回(九秒) 一、劉玉珊(伏公) 二、盧桂榮(沙公) 三、魏蘭香(沙公)

第九回(八秒五分四) 一、冷青梅(中青) 二、劉淑雲(伏公) 三、許婉華(中青)

第十回(九秒) 一、王延令(沙公) 二、張美雲(西普)

第十一回(九秒) 一、姜鴻聲(沙公) 二、劉桂英(沙公)

女子一百米

第一回(十五秒) 一、王鳳文(伏公) 二、李桂雲

第二回(十六秒五分四) 一、劉娥黃(中青) 二、王鳳英(中青)

第三回(十六秒五分四) 一、侯貴林(沙公) 二、夏純修(伏公)

第四回(十六秒五分二) 一、吳淑貴(中青) 二、侯玉英(沙公)

第五回(十七秒) 一、周溫英 二、(毛玉芳)

第六回(十七秒四分一) 一、史桂齊(職業) 二、吳貴雲(伏公)

第七回(十七秒) 一、王金英(土公) 二、石瑞第(中青)

第八回(十七秒五分四) 一、劉雙玉 二、趙秀玉

第九回(十三秒) 一、孫連芝(沙公) 二、喬容徽(沙公)

第十回(十三秒五分二) 一、劉淑英 二、孫香玉(普公)

女子計算競走

第一回 一、黃玉珍(伏公) 二、劉蘭英(沙公)

第二回 一、夏純修(伏公) 二、程淑媛(土公)

第三回 一、劉淑英(伏公) 二、李金玉(伏公)

第四回 一、王懿芳(中青) 二、盧振英(伏公)

第五回 一、高蘭青(伏公) 二、劉淑玉(伏公)

女子連絡競走

一、基青(一分四秒) 莊秀春 關美加 于淑珍 范淑和

二、中青 程淑媛 包玉貞 周蘊芙 向桂香

女子聯絡競走

一、中會 劉娥皇、徐瑞弟、胡素芝、李鳳英

二、伏公 王鳳文、棠金梅、魏玉香、毛玉芳

女子四百米競走

第一回(一分十八秒五分之一) 一、周蘊英(中青) 二、閻美佳(基王) 三、程淑媛(中清)

第二回(一分十九秒五分之四) 一、向桂香(中清) 二、欒金梅(伏公) 三、薛春芝(伏公)

第三回(一分廿秒) 一、冷清味(中清) 二、劉娥皇 三、曹桂芳(中清)

王永山(電鐵) 三、張寶財(萬會)

第十四回(二十六秒) 一、孫顯五(隆華) 二、李樹德 三、金光普(二中)

第十五回(二十六秒) 一、孫進盛(基) 二、高延義(西公) 三、幸廷颺(基四)

第十六回(二十七秒五分四) 一、關鎧(泰東) 二、呂金財(二中) 三、王再有(小林)

第十七回(二十八秒五分) 一、姜顏貴(電鐵) 二、孫忠青(商業) 三、韓德福(昌光)

第十八回(二十七秒五分一) 一、周茂璟(二中) 一、孫萬選(無) 三、于福安

女子跳遠

一、閻美潔(基) 二、莊秀春(同) 三、周蘊芙(中青) 四、高金榮(普蘭)

女子二百米

第一回 一、閻美潔(基青) 二、毛玉花(伏公) 三、劉淑英(西普)

第二回(三十五秒五分二) 一、周美英(基) 二、陳光沐(伏公)

第三回(三十五秒五分三) 一、閻美潔(中青) 二、王鳳文(伏公)

第四回(三十五秒) 一、魏淑貞(沙公) 二、向桂香(中青)

第五回(三十四秒五分二) 一、劉娥黃(中青) 二、王鳳賓(土公)

第六回(三十四秒五分三) 一、冷書梅(中青) 二、胡玉技(中青)

第七回(三十七秒五分三) 一、趙秀芳(土公) 二、鍾元媛(沙公)

成年選手奪標記點表

團名／項目	二中	電鐵	協志	埠青	基青	旅師
八百米	1	3			2	
跳高	2	3	1			
擲鐵球	2	3			1	
百米		2	1		3	
低欄	1	3			2	
二百米	2	1			3	
撐竿跳	2,5	1			25	
四百米	2	3			1	
跳遠	2	3			1	
千五百米		3		1	2	
合計	14.5	25	2	1	17.5	

少年選手奪標記點表

校名／項目	土公	白雲	金公	水師	中青	沙公	三普
百米			1		3		2
跳遠			1		2		3
擲鐵球			3	1	2		
二百米			3	1	2		
跳高	3			1	2		
四百米			2	1	3		
八百米			2		3		1
合計	3		12	4	17		6

午後觀衆增三分之一

女賓較往年尤爲衆多 萬米競走時全場頓覺緊張

正午中靑隆華乘休息之餘暇開始足球比賽、觀衆亦陸續退席午餐、會場因而稍覺冷清、將近一時參觀席又復坐位、至二時許、參觀者較午前約增加三分之一、正北參觀席上已有人滿之患、女來賓約占全數四分之一、往年不如也、此足以證明女子注重運動之一班矣、二時半許萬米競走出發時、觀衆精神頓爲一振、掌聲與喝彩聲、不絕於耳、三時八分、萬米捷足者已返回會場、觀衆俱各引領以望、各團體則鼓號齊奏、全場另呈一種氣象、斯時之觀衆已圍滿會場之四周、較午前約增一倍、更因南風略小、塵不甚揚、不似午前以睜不開眼爲苦云

凱歌高唱 致詞閉會

於六時頃、運動告終成年選手優勝歸電鐵少年選手中青優勝各運動員、俱得優勝旗繞場三週、高唱凱歌意氣甚佳、當畢會時、由中青執行委員關紐韜、致閉會詞如左

今日於此成績優良之下本會告終、誠爲我連埠同胞運動界之好現像、參加競技諸君皆熱心運動、且咸守規守紀之誠謂諸位之善守秩序之所致、現爲時已屆不早、想各運動員多以疲乏、所冀者惟於來歲之運動會時、較今歲再呈佳像、是同人等所厚望焉

一、萬米競走結果

一、趙銘三 二、張寶祥 三、謝佐玉

運動項目太多 餘者明日續登

殖邊者言

(唐齋)

吾鄉某君、營於關東荒地、一望千里、而數千年來、竟無人屯墾、任之荒蕪、爲野獸出沒之所、至爲痛惜、乃於十餘年前、邀同志數人、集資得數十萬元、招募鄉之勇士、願不畏險艱、跋涉長途者、作殖東三省之舉、年來音息全無、生死莫測、突於前日狼狽返里、大呼負負不止、詰之再三、承以墾史見告、爰錄之、諒亦關心邊諸君所願聞也。

君之言曰、邑本多有志之士、偶與閒談、涉及關外、喟然嘆息、而動作思想、率爲愛國心所衝動、遂雖致鄉人數百、乘風破浪、輾轉抵遼寧省、沿地繁落、亦不減關內、及至吉黑邊疆、則荒士千里、一望無垠、人煙稀少、雞犬不聞、乃與地主接洽、以銀幣千元、易田萬畝、地價之低、無出其右、有銀元數十枚一畝、或有一二角一畝者、地爲沙質、數月不雨、龜裂孔罅、堅硬無倫、所謂不毛之地也、余等努力工作、不數月已深掘及二三尺、又數日、天大雨、翌日則野草並生、植物亦蓬然勃不及旬日然、已結果纍纍矣、且碩大無朋、番瓜胡茄長至三尺、長成之速、實可駭人、而麥豆高粱玉蜀黍等物、亦可收穫豐富、孰謂東省地瘠哉、地質之肥壯、實各種肥料、匿伏地下、一經屯墾、則盡量供給、不勞人事、余本可坐享巨利、暴富亦意中事、孰知事有大謬不然者、

當植物既實、余等正準備收穫、突有大幫馬賊、蚪集而至、驅余等於一室、嚴密監視、乃各出鎌鋤、從事刈穫既畢、滿載而去、余等亦徒喚奈何而已、一年辛苦、結果至此、翌年、得土人言、須先期與官約、請兵保護、則不畏馬賊之光臨矣、然之既屆收穫期、馬賊果至、爲數尤衆、約官兵三倍、官兵不敵、棄械而遁、當是時、馬賊以纍纍鈔票、犒諸官兵不知何故、或曰、以作槍械之交換費耳、於是余等一歲殷勤、又化爲烏有矣、又一歲、突有俄騎兵數十、刈穫而去、如是者年復一年、汗血之結晶、不爲馬賊所劫、即被俄兵刈去、更有胡匪亦染指其間、可憐經營數載、所費不貲、而一無所獲、乃不得已受雇於人、或作工、或經商、三四年間、稍有儲蓄、遂匯集諸人、搭舟返里然終不能復舊有之資產矣、言下不勝慘然

抱獨身主義之美國副總統

(德譯)

胞姊權作女主人

現任美國副總統卻爾斯克德斯、係抱獨身主義者、自當選後、美國婦女界、紛紛投函、詢問克氏爲何尚未結婚、迄今已達數百封之多、克氏一一拆而閱之、無以爲復、僅作呵呵笑云、

克剛總統以未娶故、宴客時特請已嫁之姊愛多亞剛權作女東道主、以是愛夫人頓時身價十倍、社會引爲話柄、而美國前國務卿開洛克對於愛夫人、頗露輕視之意、日禮之不若各外交官之夫人、克剛總統大爲不悅、乃訊之於現任美國國務卿斯蒂姆生斯氏不能獨自斷定、當將克氏之申訴、付於美國外交團從長討議、外交團現已議決女東道主一席、可由胞姊愛多亞剛夫人擔任、

不忍錄

(孫麟昌)

最近政府有廢除死刑用斬之明文、予不禁有感於動物之任人割宰、其慘狀有不忍言者、用錄數則、以告世人焉

昔桓溫入蜀、至三峽中、有得猿子者、其母緣岸哀號隨行百餘里不去、後跳上船而氣絕、剖其腹、見腸已寸斷相聞之、怒責其人

一彭姓善弩、入山見一老猴方乳兒、發弩射之、中傷其臂、猴度不能支、遂抱其子飽食以乳、猶摘木葉數片、以餘乳置于傍、嗷嗷鳴然、若教子取食狀、有頃而氣絕諸子環視、亦嗚嗚而號跳

余有鄰居王姓嘗煮善(魚旁)見有鰍身向上、而以首尾就湯而死者、剖視之、腹中皆有子、乃知曲身避湯者、痛惜其子也、人各有子、可不致思乎

烹蟹之慘與烹善(魚旁)等、湯火既熱、鍋中狂奔疾走、其聲甚急、少頃逐寂然矣、亦有先用著點死、而後烹之、然一點之下、足爲之落、其痛如此、至若蟹螯、無不腰斬、斬時兩鉗八足、俱捧住刀、割然分作兩截、足駐戰慄不已、聞之可慘

花鱸魚等、最不易死、剖肚出腸之後、移時尚活、已下鍋中、湯漸熱、往往遊動、

野鴨一網兜住、俱活活裂死無異絞刑、火銃打鳥、鐵珠入腹即殞命、與戰陣遭火砲無異、若鐵珠入他處、當食哺難時、猶能忍痛、週顧其巢、而後墜下

宰田雞之慘、頭隨刀落、獨兩足抱空、皮既剝下、且形體何異於小兒、而忍食之乎

龜肉雖無烹食之理、然鄉愚亦間有食之者、鋸時殼中剝出、以至就烹、雖一日之久不住牽縮

凡當痛苦之時、必大聲叫號聊以解痛於萬一、而宰雞鴨必緊握其頸以割之、並不使得以呼號、此痛直入骨髓矣

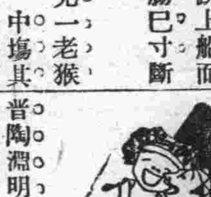

陶文的疵謬

(建丞)

昔陶淵明的桃花源記這篇文章、他的事實、雖是無中生有、但是思想、是非常超逸、行文又非常淡雅、所以讀這篇文章的人、無一個不說好的、照我看來、他這篇文章中所擬的事實、合思想、有些錯誤、及矛盾的地方、按「其中往來種作、男女衣著、悉如外人」、又自云先世避秦時亂、率妻子邑人、來此絕境、不復出焉、遂與外人間隔、問今是何世、乃不知有漢、無論魏晉」這些句子來說、桃花源裡的人、他們的祖先、是由秦時避亂到外的中間隔了漢與三國兩個時期才到晉朝、在這兩個時期中潮流的推移、社會相演化、是絕對不會停止的、那麼文物衣冠、也當然隨着潮流而會而變遷、那麼他所說的「其中往來種作、男女衣著悉如外人」這兩句話是不對了、我們又可以拿他自已的桃花源詩中的「俎豆猶古法、衣服無新製」這兩句詩來證明這兩句詩的意思、明明是說禮儀衣冠、一仍秦舊、那麼他的文句所說的男女服裝、豈與外人相同、這兩句話、不是事實的錯誤麼？又拿他這兩句詩來對照、同是說桃源中人的動作和服裝、但是文句說同現世的無異、而詩句却說與古時相同、這豈不是他的矛盾的地方麼？因爲淵明爲一代詩文家、他的作品、大都新清淡逸、馳名之下、誰也不敢說他的疵謬、如後人論左傳史記一般、有費解的地方、只好抱着多聞闕疑這句陳言罷了

寒夜

(李伯遲)

寒夜雖成寐、遲遲更漏長、烏啼孤院月、風捲一簾霜、多病身常懶、耽吟學漸荒、驚心春又暮、幾度閱滄桑

賀田岡喜代女士與谷村學士合巹之喜並祝淮海先生家庭團圓

(劉叔韜)

曾聞淑女詠河洲、復羨才郎賦好求、無限風光花似錦、簫聲喜引鳳凰儔、鳳管鸞笙引玉來、花繁錦簇共徘徊、華堂春暖燒紅燭、光照蘭閨詠絮才、郎才女貌兩瓊枝、天定奇緣早繫絲、一曲百年諧唱和、齊眉偕老樹相思、禮門有塔喜乘龍、桃李芳菲喜氣迎、翹首雲天頻景仰、文星光並壽星濃

學生文藝

星命陋習說

(海城縣西哈嗟碑區立第十五小學校第四年級　楊書春)

世之迷信星命者久矣、千餘年矣此風未除、其爲害非片言所能盡也、殊不知人之窮通夭壽、在人自爲非星命者所能預卜也、蓋其卜者、非謾作謔詞、即故爲危語耳、故星命者不足爲信、今吾人欲改此陋習、勿論官府須一令出一旦、蓋爲禁之之道、以吾思之、吾人皆各講衞生之道、則壽或可永、各能奮勉、則通或可致、如是則千餘年來之陋習、當一掃而清之矣

擬勸友人戒除嗜好書

(双城縣立中學二年級學生朱北辰)

某某兄青及、一別兩歲、懸想何如、而無涯流水、濤濤東去、未卜君家何日歸也？月落兮仰想、停雲兮寄懷、每念重九登高、相攜遨遊、不禁黯然神往

昨獨君自北平來、叔及兄台揮霍性成、而北里之遊則尤甚焉、逖聽之下、不勝惶駭、伏念總角南窗硯列知已、君陷陷、則弟敢不冒死以拔、君家中人產山、本地求學則有餘、留學異域則殊艱、而今翁所以東挪西補、仍供兄台之東修者、蓋欲子成名、而父同榮也、子何不知也酬酢黨就、流水陶情、黃金盡處、君自知也哉、且也吾輩當締造之萌、訓養之節、首重者、身也、然彼北里之西施、非云蠢善平康之玉女、敢曰皆污、苟一朝之不幸、連花柳之緣膺、此症一發、貽及子孫受祖奇禍、斥爲親友所不齒、豈不大可懼哉、又且擲光陰於虛、垂弱冠而無成、流弊種種、尺素難書前途之害、誠哉胡底、故特附書左右、惟垂聽焉、專此布臆、藉候學安

擇友說

(鳳城縣第一小學校初級第四年生　李永平)

家庭之中有兄弟、家庭而外有朋友、故朋友亦猶我之兄弟也、惟不可濫交耳宜視其人友之品德如何、學問如何、默察於中、別其善惡、而後交之、蓋友益友、既能增加學識、又可寡過、如友損友、則蕩檢敗行、日趨下流、喪名敗譽、爲害終身、墨子云爲染爲辱、在視其所友而已矣豈欺言乎

歷史叢談

(百九十一)

皇帝(用武)唐玄宗置太公廟(開元二十年)宋太祖毀白起像、(乾德元年)文武者對待者也、有國者、用文、即不能不用武、有文廟、即不能無武廟也、文廟以孔子爲正尊、以顏曾思孟爲四配、十二哲、則配享於正殿、諸賢諸儒、則有東西兩廡、國家崇文、所以文廟也、至於武廟、向來未有置焉者、有之其唐玄宗乎、玄宗置太公廟以太公爲正尊、以張良爲亞、孫武、吳起、白起、樂毅、韓信、諸葛亮、李靖、李、爲十哲、以二八月上戊、致祭如祀孔子禮、蓋玄宗將有事邊功、故有此置、自開元以來、十有九年、承平已久、雖不及太宗之胡、越一家、而四境以內、廣小賤焉、無端而置太公廟、帝勵尚武之精神、帝意若何、非欲濟中國、而倂四夷乎、夫開元宰相宋開府、不賞邊功防黷武、天寶宰相楊國忠欲求恩幸立邊功、邊功未立生人怨、請問新豐折臂翁、由置太公廟觀之、廣平能防邊吏、而不能防君心、君心之侈、災害並至、防之無可防也、國忠小人、固能惑主然而玄宗開疆拓土之心、不自國忠啓之、國忠不過逢君之惡、而助紂爲虐耳、君心之善惡、君自爲之、國忠雖惡、烏能爲役耶、老泉有言功之成、非成於成之日、盍必有所由起、禍之作、非作於作之日、亦必有所由兆、故開元之治、吾不曰玄宗、而曰睿宗、天寶之亂、吾不曰國忠、而曰宋景、孟子曰法不足與適也、政不足與間也、惟大人能格君心之非宋景能防邊吏之黷武、而不能格君心之非、於國家鼎盛之時、置太公廟、其黷武之心、蓋已萌芽、不過九齡韓休、勸諫愷切、如天大旱、雖有萌芽、無由萌耳、迨九齡已老韓休死、無復明朝諫疏來、加以小人之逢迎將順則萌芽者大有勃然而興之勢矣、故天寶之亂、不曰國忠而曰宋景、且玄宗立太公廟其配享以古之名將、薰蕕同器、涇渭不分、亦大不慨於人心也、十哲中如白起、坑趙之降卒四十萬、人已降矣械已繳矣、戰鬪力已失、何用殺爲、白起殺之、不武已甚、故宋太祖命毀其像、四十萬降卒、死而有知、應感激太祖、代爲吐氣也、雖然白起殺降、固有罪矣、使秦用起計、不急攻邯鄲、雖楚有春申、而如鉗髮齧之毛遂、無可置喙、雖魏有信陵、亦不至殺晉鄙、奪兵符以進、秦軍縱小有不利、亦何至大敗於邯鄲城下、乃秦王過聽應侯之讒、竟殺白起、使四十萬降卒、皆瞑目於地下也、然則白起殺降、雖云不武、猶勝於母喪不奔之吳起、亦覥然配享於太公之旁、亦太覿所失於檢查者也

大連浪速町　九章綢緞局

削本賤賣　展期大減價

四月廿起　五月廿止

照碼九五折

特別大贈彩

本莊上次減價、頗蒙各界歡迎、現已滿期、展期一月、貨價較前更廉、照碼打九折、另送特別大贈彩、如購貨洋五元者、即可得彩之希望、以答諸君惠顧之雅意、恐未週知、特此露佈

綢緞價目表

各色時花絨紵緞	每尺金票一元四八
各色時花絨紵緞	每尺金票八毛八
各色時花絨紵緞	每尺金票一元二八
各色時花綺霞緞	每尺金票七毛二
三閃時花綺霞緞	每尺金票八毛八
三閃時花絲綸	每尺金票一元二八
三閃新花美麗綢	每尺金票五毛六
三閃新花克羅綈	每尺金票六毛八
三閃新花電光軟緞	每尺金票九毛四
各色新花雲霞緞	每尺金票四毛五
印花新色軟緞	每尺金票一元一八
印花印度綢	每尺金票一元〇八
印花電機葛	每尺金票九毛二
印花物華葛	每尺金票六毛四
各色時花杭線春	每尺金票七毛八
各色時花電機葛	每尺金票九毛八
各色時花杭縐	每尺金票九毛六
各色加重杭串綢	每尺金票八毛八
各色加重杭串綢	每尺金票七毛二
各色加重杭串綢	每尺金票六毛
各色加重杭串羅	每尺金票九毛八
各色加重杭絲羅	每尺金票九毛八
各色加重杭直羅	每尺金票七毛八
各色華絲直羅	每尺金票五毛八
各色加重香雲紗	每尺金票九毛八
元青加重香雲拷	每尺金票九毛八
元青時花絨紵實地紗	每尺金票九毛八
元青時花實地紗	每尺金票六毛四
時花華絲紗	每尺金票九毛八
時花明星紗	每尺金票七毛八
各色電機葛	每尺金票八毛二
各色物華葛	每尺金票四毛八
各色人絲毛葛	每尺金票二毛二
各色塔府綢	每尺金票二毛八
各色華絲葛	每尺金票三毛二
各色小紡綢	每尺金票二毛二

花色繁多不及細載

哈機位來了諸君快得頭彩

大炮台香烟

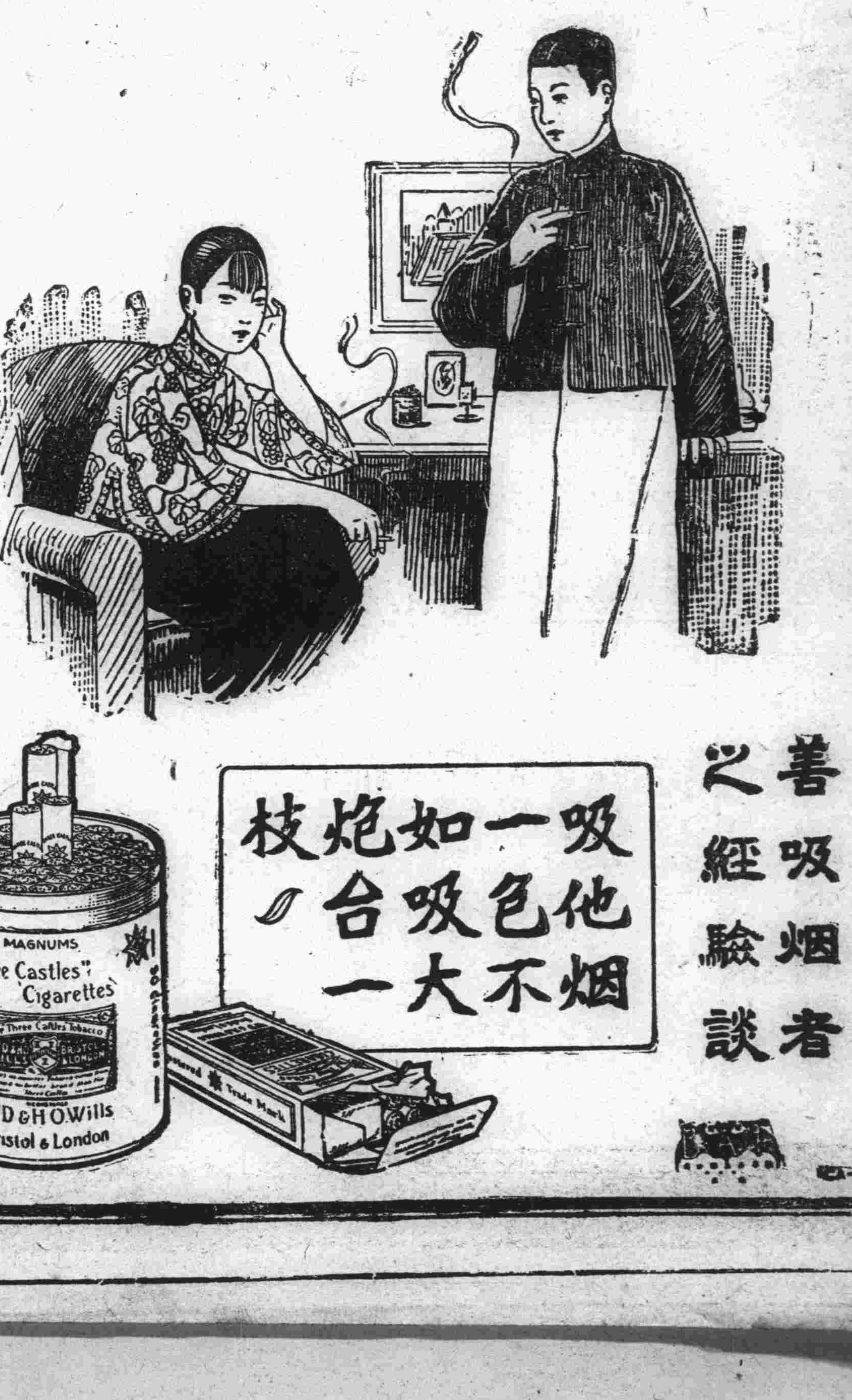

吸一如炮枝
他色吸合
烟不大一

善吸烟者之經驗談

吉海鐵路工程局廣告第號 查本路鋪軌工程業經全綫完竣茲訂於本年五月十五日全綫通車營業開行由吉林至朝陽鎮間混合列車吉林總站即於是日開始辦理客貨運輸凡運貨章程就近向各站站長詢問即知除將行車時刻表列後外特此廣告

附表
吉海鐵路工程局
混合列車暫行時刻表

下行11次	站名	上行12次
開 8.00	吉林總站	到 19.45
到 8.55 開 8.56	口前	開 15.50 到 15.49
到 9.36 開 9.41	西陽	開 15.09 到 15.01
到 10.51 開 10.52	双河鎮	開 13.51 到 13.50
到 11.27 開 11.28	取柴河	開 13.15 到 13.14
到 12.17 開 12.37	煙筒山	開 12.25 到 12.04
到 13.17 開 13.1	小城子	開 11.24 到 11.23
到 14.13 開 14.14	蕎麥榜	開 10.28 到 10.27
到 14.56 開 14.09	磐石	開 9.45 到 9.30
到 15.54 開 15.59	靠山屯	開 8.51 到 8.50
到 10.45	朝陽鎮	開 8.00

自民國十八年五月十五日施行

外科 皮膚科 花柳科 婦人科 專門

天慈醫院

奉天南市場大街路北 電話總局二三七三

醫學士馬天墀 司武

度量衡器測量器 裝造修理販賣

此次新築工場已落成製造能力既大故價廉減在滿洲可稱首屈一指並承辦各國度量衡器之刻碼

大連惠比須町五十八番地 水上洋行 電話六九四一番

國發技術團張寶慶全團啓事

由哈去英美臨別紀念止有二天有世界定評中國奇術大家張寶慶一助當將演於西洋國博得多大好名譽贈品無算今受長春各大戲場之招聘自陽歷六月四號至五號止在長春頭道溝吉野町長春座戲場表演各種奇術以及各種新式綉花幔帳奇特一行並有張氏生平所抱之驚世技藝早經歐美列強推爲世界其匹謹請各界人士游塲一觀方知言之不謬也

表演場所在長春座

票價分五等每位由金票四毛至二元各樣貨幣照市貼水

煙連線新輪就航

敬啓者敝行代理海壽丸久蒙各界關垂至紉公誼今爲擴充營業及增進顧客便利起見擬將海壽丸調往外埠另換新船（福壽丸）鋼殼大輪一艘照常專駛煙連該輪重量一千二百餘噸機器堅固行駛迅速搭客載貨誠稱便利備有各等客室寬闊潔淨陳設華麗帳房人員伺候週到該輪塢修現已工竣月之十號定可來連恐未週知特先登報聲明如蒙惠顧無任歡迎

大連 鹿玉軒記輪船代理行謹啓

運轉手養成若看規則書寄郵票二錢即發去不悞

自動車學生募集

又介紹職業學費又低廉

大連市沙河口 水源地自動車學校 電話九六九七番

自動車運轉手學生募集

本校爲養成自動車運轉手起見不惜鉅資購備新式自動車數台專門教授親切實地練習每月一日開學三個月卒業卒業後介紹職業並有無料之寄宿舍以慰求學之心應用完備至於計章付郵票二分奉上不悞

大連市三春町四番地(同壽病院北方) 遼東自動車講習所 電話九三六三番

生徒募集

招募練習生起見不惜鉅資設備完全招募華人男女二十名爲限三個月畢業學費低廉每月一日新期開學保証考票職業介紹倘考無票補習無料宿舍設備金錢分文不要勿失良機急速來本校

大連沙河口自動車講習所 大連市雲井町一番地之五(同壽病院前)

有備無患

家中常備・百齡機・可保全家・康健無病

▲家有先天不足、怯弱短小之兒童、服百齡機力能追補先天助長發育

▲家有勞心過度、健忘失眠之男子、服百齡機力能補腦安神鎮心寗睡

▲家有消化不良、退食頓食之男女、服百齡機力能開胃潤腸增進食慾

▲家有色慾過度、陽萎遺精之男子、服百齡機力能大補元陽固精益髓

▲家有年高體弱、氣血虧耗之老人、服百齡機力能補血和氣返老還童

▲家有面黃肌瘦、停經不孕之婦女、服百齡機力能旺血健身調經懷孕

百齡機價目 均算按現大洋計 小瓶一元 每打十一元 大瓶兩元 每打廿元

東三省總發行所 奉天大西邊門外 九福公司

大連分銷處 華泰西藥房

哈爾濱分銷處 泰華西藥商行

各大藥房均有出售

包做暖房溫水器具

大連市劉家屯秋月町二番地 電車道北懷德里前正門

英順德 主人劉治英謹啓

影片租賣 銀幕預告

本公司代理上海各大影片公司出品兼售各國影機附屬另件 租買隨便 定價低廉

本公司發行電影日報名曰（銀幕）內容豐富定價低廉便利二大特色請注意者：一、搜集世界藝術著作 二、刊登上海影界消息

新生活影片公司發行字第日站

大連西崗

華北大戲院

陰曆四月廿三日起映

上海明星公司出品 掛名夫妻 主演 黃君甫 阮玲玉

端陽節預告佳片 少奶奶的扇子

遼寧新生活影片公司附設各大戲院之一

大連 上海大戲院

陽歷六月一號放映

天一青年公司出品 社會倫理言情巨片

尋父遇仙

共十大本一次映完

導演 邵醉翁 主演 陳玉梅

晝間二時半開 晚間八時半開

風雨無阻

夜半咳嗽 最傷元氣

肺臟最嫩、保護極難、肺部偶被風寒所乘、咳嗽乃作、日久而元氣大傷、尤以夜咳爲更甚蓋夜間爲天然休養之機會！夜半咳嗽、恐引起失眠等症

助肺呼吸香膠

是調理肺部各病之特效藥、此膠能消滅肺部滯積之頑痰！驅風寒、降邪火、滋潤肺體、執治（咳嗽）（氣喘）（痰多）諸病

有立服立驗之效

服後肺部康健、呼吸舒泰、多服一二盒、終身無咳嗽氣喘等病

痰多咳嗽者、一試即知

（價目）每盒一元 每打十二元

總發行 上海四馬路 五洲大藥房

分發行 奉天鼓樓南 五洲大藥房

分發行 營口西魚市口 五洲大藥房

分發行 吉林鎮米行街 五洲大藥房

分發行 哈爾濱道外 五洲大藥房

先決問題

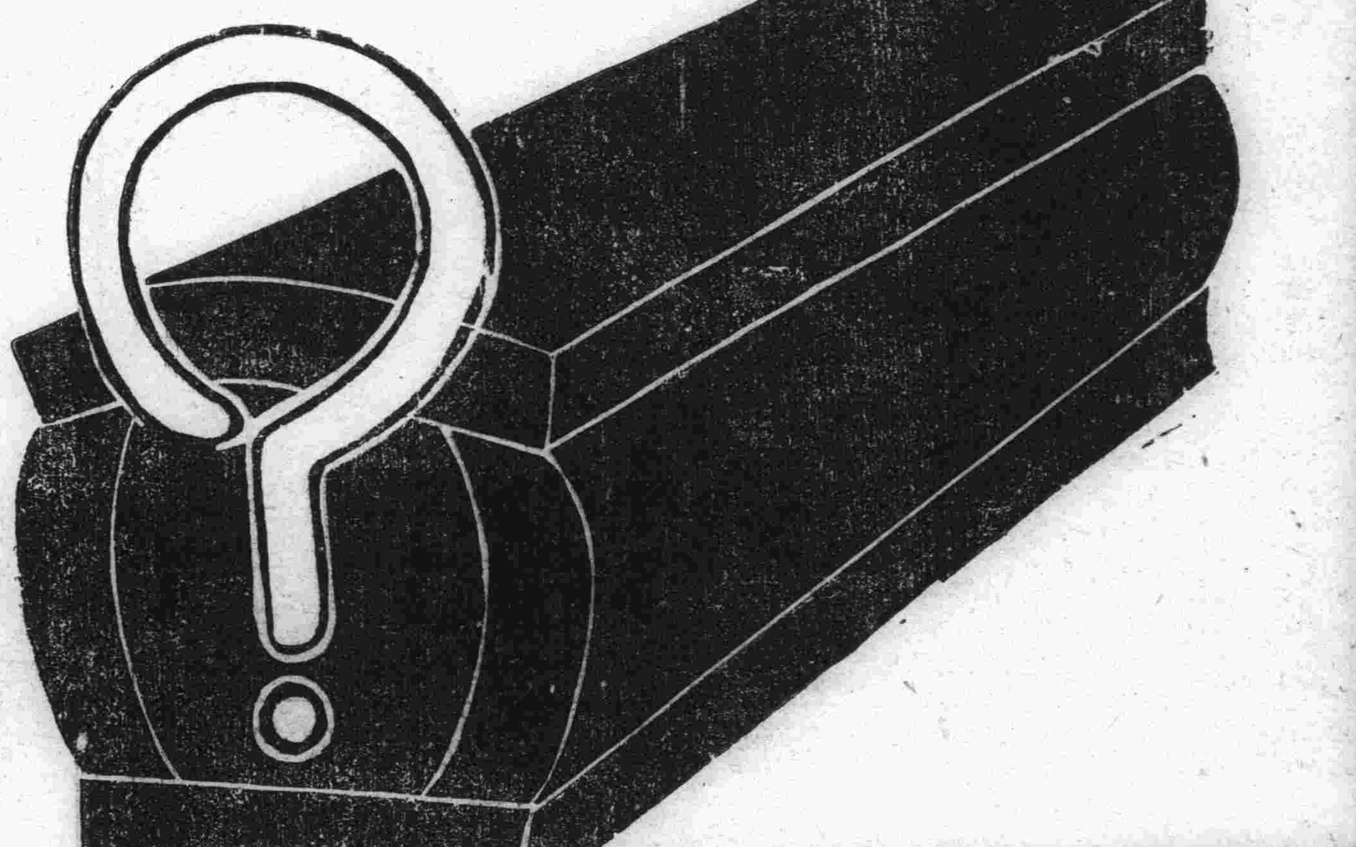

諸位見了這件東西。都要有些。恐怖和憎惡。其實自有天地人類以來。那一個不用這件東西來做收場。所謂老將就木。人到老年。便要就棺木裏去了。不論你富埒陶朱。貴及至尊。總是拿他來做結局。如此一想。到是一個先決問題。一些沒有恐怖和憎惡的了。諸位可知世界是借着人類智識來改造的。上古洪荒之世。比到目下二十世紀的事事物物。那一件不是進化翻新。借着科學萬能。醫藥昌明。把這一個人人恐怖而憎惡的口棺木。可以使人體永遠和他宣告脫離。並不是人死之後。改良斂葬。不用棺木乃是德國醫學史坦那發明了返老還童「生殖靈」新藥。足使服者却病延年。長生不老待着醫藥之力。不致發現疾病死亡。這眞是我們人類的一個福音哩「生殖靈」分男用女用兩種。其成分配合珍秘。原料貴重難得。無論那國人服了。立刻補足他內體缺乏部份。達到康寗健全。生殖繁多的佳況。無怪此人視爲比什麼東西來得需要。來得珍貴呢惟其功効卓著。信用普通。惹起各國奸商覬覦。時有冒牌影射假藥凡我衰老弱病無嗣求子的。要想滿足始願購服生殖靈者。千萬要認明三德洋行才是

◉大連分行生殖靈已到啓事

敬啓者本分行經售生殖靈補藥疊經大連滿鐵衛生課化驗成績極佳業蒙關東廳頒有許可准予銷行惟生殖靈價值愈高銷路愈大前因供不應求斷貨數月對於購客殊抱歉忱頃由德廠輸出大批新藥業已到連各界諸君務祈仍舊惠顧不勝感荷之至特此通告

大連 三德分行 電話六五二九 三四八三

類同假藥 幸勿嘗試

真正生殖靈之盒樣

返老還童 生殖靈 德國新藥

發明：生殖靈乃德國政府實驗監製 史坦那醫學聖發明之世界唯一藥品也 故藥極大 萬試萬靈

區別：男子不可服女用藥品 女子不可服男用藥品 因同一生殖靈 而分男用女用 各有各長 藥品性質不同 幸勿誤服 功力偉大 服後便知

主治：老翁服 回復青春 老婦服 還少姣媄 生殖器衰弱者服 絶大強壯 主治返老還少 陽萎早洩遺精精液減少神精衰弱洩精缺乏之症 生殖器發育不全身體虛早老衰視力減退腦力衰弱 女子月經不調經痛經少性慾減退乳房發育不全不姙症脫髮顏面早衰

效驗：此藥既爲男女生殖力改造秘寶 故無論老少四時均可安心服之 惟於日常服 尤爲合宜 而易見効 實可名之爲補品大王

價格：男用女用生殖靈價值相同 每盒售上海大洋七元正 每料售上海大洋念八元 外埠通信函購 貨款先惠 郵費在內

遠東總經理 美商三德洋行

大連分行 浪速町二丁目七十番地

哈爾濱分行 道外正陽八道街口

奉天分行 大西邊門外二經路口

凡東三省境內所售生殖靈其外包玻璃紙上均有此紅色專賣商標

市多假冒 購者謹防

瀋陽

第三日球類初賽 北平方面稍勝

大風中運動員始終不懈

(特派員譚岐山寄自瀋陽)因之勇敢可見一斑矣 總理奉安大典延期一日之第十四屆華北運動會所有田徑賽之項均至五月三十一日午後七時完了所餘球類比賽於六月二日上午八時分別在東北大學各球場內舉行即「棒球」「隊球」「網球」等又預定第一日之五月三十一日因田徑賽比賽延遲及三十日三十一日兩日間狂風大作致競技項目未能依定時間舉行而該球隊選手仍能奮勇在此狂風中舉行棒球及網球上午之成績已誌昨報 至於午後棒球網球所得之初賽成績茲誌之於下

甲、棒球之部

△天津中華棒球會對通縣潞河中學 潞河中學攻七次中華棒球隊攻六次得十四對十一之比故天津棒球隊中止第七次之攻擊即 十四、對十一天津棒球隊勝

△天津南開大學棒球隊對北平燕京大學棒球隊得平點乃於二日再賽即五、對、五之平分數

△北平大學女子學院對東北大學隊 因東北大學女子棒球隊組織爲日最淺是以成績稍低致敗於北大女子隊即十七、對六、北大女子隊勝

△北平女子師範對遼寧第一工科職業棒球隊 平師範隊勝

乙、隊球之部

△東北大學對北平稅務專門學校北平稅專棄權致 東北大不戰而勝

△吉林一師對吉林一中比賽之結果吉林一師勝

丙、網球之部

△東北大學對北平大學比賽之結果北平大學勝

△黑龍江女子師範對遼寧女子第一職業比賽之結果 江省女師勝

又網球隊中天津新學中學對遼寧農高中之比賽爲新中勝茲將新中選手姓名列左 單拍選手第一單拍鄭兆佳第二單拍梁遼魁第一双拍鄭兆佳梁實魁第二双拍鄭兆佳梁連魁 北平燕京大學對北平稅專之網球選手爲第一單拍高惠民第二單打金惠生第一雙拍高惠民金惠生等 五月三十一日大風中新中燕大各隊員覺奮鬪終局各選手

獎品之分配 將開委員會

獎品委員會負責接受之獎品均得分贈與田徑賽個人團體及五項十項運動個人團體幷球類之優勝者因在開會期中所有獎品委員會主席王一丁君暨委員關頌聲馬澤民安大可徐國祥侯棟岑等各員均有他種任務是以對於獎品贈與何種競技優勝者等無暇支配是以延之至六月一日乃由王一丁主席召集各委員會主席等在東北大學土木試驗室中開會討論評定之出席委員爲王一丁臧啓軒高惜水馬爾瑞李靜澄劉永湧李存甫杜伯會王文麗君等自上午十一時即行開會討論至午後一時尚未得有結果除有因事退去者外仍繼續討議至午後四時始行散會其分配之標準於明日會長及主席頒發之後再爲發表

本屆運動會 最爲遺憾者

未加入之各校 某教育份子談

據對此屆華北運動會舉行遼寧省城某教育界有力份子之所談爲 本屆華北運動會在遼寧舉行規模亦實宏大參加學校之多獎品之豐富地點之適當可爲華北運動會歷來所未有者惟其中有北平清華大學及山西大學選手未得加入據籌委員之所發表者因該兩大學報名已行逾期竟使清華山西兩學選手六七十人僅占參觀地位由華北名義上說起不能說爲完全況均於二十五六日到遼籌委會未與以何等便法使該各選手作望洋興嘆返去未免有失獎勵體育之大同主義最先有令該二校選手表演之議舉行之時竟而取消披公而論於此屆華北運動會盛會中最爲遺憾其次之遼寧有數之馮庸大學近在尺咫亦未加入或者爲馮庸氏以個人大學之意義作此舉乎是以世人議論不一我國人向來是多以私害公前項三校之未得加入及不加入者無論各方有何等充分不令加入及不「加入」之理由然亦不能不謂非運動界最遺憾之事也云云

禁地方團體 擅毀寺廟

省政府日前准內政部咨請各處寺廟及所屬財產之處分須尊照中央政府所頒之寺廟管理條例辦理不得擅自毀壞或處分等因省府當即通令所屬一體飭遵其原文曰 案准內部禮字九號咨開爲諮請事案准江蘇省政府諮開據僧朗齋呈稱寶應教育局長苗佳瑞擅將記水鎮淨居寺住持驅逐幷將寺產房屋舉辦職業教育及開體育場甚之用懇照案制止等情當經遵照貴部馬電飭縣制止並函請中央大學轉飭迅予遷移在案茲准中央大學函復該寺之廢止係地方人士及行政官各方公意改辦教育事宜化無用爲有用辦法亦尚正當所謂恢復一節自難照准等由查寺廟之廢止按照寺廟管理條例第四條須得該管市縣政府呈由直轄上級政府轉報內政部核准後以命令廢止或解散之該縣教育局既未遵照條例呈報核准率行轉請縣政府執行處封置條例於不顧有不職行爲自應嚴予懲戒惟教育局長係由中央大學委任不受本政府直接管轄因此教育局以擴充教育爲名佔據寺廟爭奪財產成爲一種風氣究竟各處寺廟及地方團體藉詞揭毀侵奪寺廟財產應如何辦理之處相應咨請貴部查案核明見覆爲荷等因准此查寺廟管理條例係奉國民政府明令公布共對於財產之保管保護寺廟之廢止解散均有一定之方法與程序無論任何機關均應遵守市縣政府爲執行機關尤當實力奉令不得曲予遷就除咨請教育部飭各省教育廳各大學區轉飭各縣教育局一律遵守本條例之辦法與程序以符定章而免紛歧外相應咨請貴政府查照并飭所屬一體知照等因准此查本省寺廟財產非經本政府核准無論何種機關不得價借名義核行處分業經電准在案准咨前因核與前電意旨大致相附自應查照辦理除令行外令行令仰知照云(天)

旅大監獄完備

吉林刑務參觀團過遼回吉 馬典獄長談旅大參觀感想

爲研究刑務進步特組織旅大刑務參觀團之吉林司法界要人一行吉林第一監獄署長馬陟扶第三監獄典獄長單作善高等法院檢察書記官長單作舟監獄課長陳煦及翻譯員吳仁華氏等襄赴旅大各地專視察於日前來遼旋即返吉一行中之參觀團長吉林第一監獄署典獄長兼吉林陸軍監獄署長馬陟扶氏因在遼有他要公小事勾留日昨記者特走訪馬典獄長茲誌馬氏對旅大視察之感想談於左 旅大日本刑務方面之良政裨資借鏡起見乃有此參觀團之組織茲回顧旅大刑務界設備之完善不能不令我等欽佩既其他諸般之施設亦堪在東省誇耀歡等到旅順蒙關東長官之周到招待派神田內務局長及地方課長引導參觀旅順刑務所及高等法院等一切設備之宏大我等此行獲益良多更蒙關東廳長官各位之優遇尤爲我等感謝不止者其次沿旅大道路赴大連途中到龍王塘參觀水源地旅大百二十里之大道路工程極大又至大連刑務分所參觀其施設亦均極完備我東省之法界正在向上進步之今極加革新再考諸旅大法界之施設而設備之如遼寧第一監獄地點極大而設置亦完備再加以改良即可與旅大刑務所並駕齊驅矣吉林地方司法界雖尚幼稚然不遺餘力擴大其設備更如借鏡旅大及遼寧各監獄之優點得優良之成績亦爲不難也將來有機或至日本及歐美各參觀以裨擴大我鑑之眼界云

各地之奉安大典

黑龍江 六月一日十二時爲先孫總理奉安入陵之期茲省府奉到國府電命凡從公務人員在奉安以前均須臂纏青紗以示哀悼之意省府奉此當通飭各屬遵照是以由二十六日起省城軍警及其他公務人員均於左臂裹青紗一條云

海城 六月一日爲先總理孫中山奉安之日本城政警法學各機關一律停止辦公一日以哀悼而警士及男女學生等概悉戴黑紗云(青)

依蘭縣 本邑縣政府於昨二十五日通知各機關內云總理奉安自本月二十六日起至六月二日止一律臂纏黑紗懸掛半旗並停止宴會娛樂以誌哀悼因爲期迫行文不及特用傳單通知即希一體舉行云

瓦房店 創造三民主義之孫中山先生經國府卜定本年六月一日奉安典禮極爲嚴重本邑(復縣)最主席訓令各界奉安典禮節通則達於各界(一)國民政府將迎櫬奉安日期暨奉安典禮令布告全國暨駐外各使館海外各僑胞並由外交部通告各國(二)全國下半旗七日誌哀(五月二十六至六月一日)(三)全國停止宴會娛樂七日(五月二十六日至六月一日)(四)凡黨員公務員一律左臂纏黑紗七日軍警刀柄并纏黑紗(五)奉安日六月一日全國各地方黨政軍警機關團體一律舉行公祭典禮(一)就位(二)肅立(三)奏哀樂(四)行三鞠躬禮(五)默哀三分鐘(六)獻花(七)讀祭文(八)奏哀樂(九)行鞠躬禮(以上係公祭禮節)(六)奉安時六月一日午時鳴禮砲一响(七)奉安時全國民衆一律停止工作三分鐘靜默誌哀(八)奉安時全國交通一律停止三分鐘(九)參加典禮人員均服禮服或制服用領結手套者一律黑色(十)各地方黨政軍警各機關各團體依照本會規定名額各派代表先形蒞京敬謹參典與禮(十一)靈櫬經過地方所有黨員公務員軍警民衆於靈櫬經過應一律肅立敬禮本邑中外各機關接此通以來公同會議假第九學校爲公祭地點於本日(六月一日)中外各界四百餘人同至小學校敬舉禮節一時始散矣

開原 六月一號爲中山國葬之期 理應懸旗吊唁以誌追悼現在站內外中日各機關停辦一日學校亦放假藉伸哀感而盡虔誠開已通知一體遵照矣

令禁共產黨刊物

黑龍江 年來邪說流行異黨明興民國前途不無影響中央有鑒於此特明令各省對於反動刊物一律禁止查有城市農村工業指南者其發行地點其內容則爲共黨宣傳係赤化之工作我國於今猶悖激論有乖國情抑亦不擇手段省府奉到此令後已令全省民衆一律禁止云

萬副司令 赴遼過洮訊

洮南 洮南黑龍江司令長官之萬福麟前奉遼寧張司令長官之電召預期前往參與軍政會議共策進行等情該關司令今與俄局鐵路來電飭召隨早八點北行汽車添掛頭等客車多輛以便翌晨乘往到洮是以該路局臨將是車掛往去訖矣

關於檢查蘇俄領館 頗有新的發現

駐遼俄領自謂未與會議 哈領指爲陷害足見有證

哈爾濱 關於檢查俄領館問題駐遼總領事康茲尼錯夫當時本亦與會昨忽親赴哈爾濱交涉署聲明此次來哈係另有公務並非爲參加何項會議絕不知其時有何會議此係該氏個人一種聲明無何正式答覆足見擬脫此案而所藉辭也 又訛哈俄領事梅力尼果夫曾向海參威俄當局以長途電話報告檢查領館經過情行謂所搜出之文件及證物均非領館所有係他人誣賂等語特誓當局並判斷各種證據證明東鐵職工會與有密切關係日昨特派警官多名赴會檢查按各項疑點均係共產宣傳確證毫無異議並聞當時會由與會某黨員身邊搜得該會議事日程一份乃係一九二九年五月至十月期內北滿宣傳計劃文字頗多不及備載

業餘運動會 開籌備會議

哈爾濱青年會所組之民衆業餘運動會於日前開籌備會議童星門主席出席會員三十餘人議案略如會期天雨延期舉行各團體即應犧牲工作及營業以期完成會場召待除招待員外並請童子軍職業校及警察維持秩序報名日期由三十日起至六月二日爲止云

圖書館呈請購書

濱江 濱江縣立圖書館創辦有年但所有書籍皆係陳舊以及古裝頗多關於最近潮流書籍及三民主義教科等堪稱缺乏故該館主任楊某有鑒及此日前呈請教育局擬及哈洋二千百五元俾便廣購新書以期補助教育事宜未悉當局能否照准實行云

王幇辦已回遼寧

依蘭 依蘭縣二十六日通信依蘭印花稅辦事處王幇辦現因其封翁屆六秩大壽特向上峰請准短假返遼寧故里躬行祝嘏以酹孝道已於本月二十五日搭乘輪船首途回籍本邑各友均託代獻壽儀並至江沿恭送云

各機關回拜副領

駐哈爾濱日本總領事館新任副領事重松宜雄氏日前連日拜訪我各機關茲聞日昨長官公署及交涉署代表四均已派拜又何市長昨已偕同秘書赴館拜訪云

教育視察團將南下

遼寧來電徵求團員

東北三省教育問題自南北統一告成以後遼寧當局曾經考慮實行三民主義及採用教材但進行頗多困難茲爲實地考查起見擬擬各地教育家組織教育視察團親赴南京視察國民政府之感化教育狀況定於六月六日出發故於昨三十日奉到遼寧來電徵求團員本埠特區教廳及道外教育局屆期以便同行南下本埠教育當局接電後正在選派中云

工商部代表過哈

國民政府特派出席波蘭國際工商會議代表壽景銘史秀明張祥林三氏昨早八時到哈下榻於車站格蘭旅館稍事休息即日乘國際運輸列車首途赴歐云

擊獲叛兵 有功受賞

磐石 本邑月初有中東路米沙子車站駐防護路陸軍步兵姚營長部下兵士不悉何故叛出十四名竄入磐境磐石軍警團長劉殿臣局長敎練員李之楨督當馬步隊兵二百餘名實夜出發追踪堵剿所以注意者因磐石境內山林深密原係藏匪之地該叛兵等槍利彈足一經與此地悍匪會合則如虎生翼定難剿滅勢必爲害地方乃營局長等立率隊伍前往擊剿以期捕滅淨絕根株不想事與志違官兵出力出隊一二日竟將此伙叛兵悉數擒獲收全功經劉局長柳連長帶兵將叛兵同槍彈解送省垣司令部究辦張主席以軍警團官兵如此出力乃發賞金大洋四百元復允在事出力人員將來准予保獎以示鼓勵而昭激勸此項賞金已分發各兵士云云

回教會選 職員揭曉

安東 安埠回民清眞教會日前二十八日因選舉該教會職員假清眞寺開會拔選既而揭曉當推選錢善堂等爲鄉老洪鑑廣等爲執行委員馬明誠等爲監察委員以便遇事有所主張用以發展回民教育等情云

姜團長親察海防

安東駐防陸軍第一團團長姜曉風日前聞據駐安東縣屬大東溝卞防所報告頃有山東逃兵三四百名乘風船擬登陸等情該團部據報後姜曉風團長立派鄭營長帶兵兩連於三十日出發東溝暨姜團長率馬營長亦於昨一日前行沿海岸視察以重防務云

是否因讐槍殺

行兇未得眞像 彈由德成祥出

德惠 本街於五月三十日午後二句半鐘許有三道溝胡姓年四十餘爲永順興之外櫃行至雜貨商德成祥門前由該商號飛出子彈由肩背洞穿肋部出當時昏倒血流如注生死未卜警察聞訊趕到究訊原因雖由該商云不知姓名之人在櫃弄槍走火所爲而兇犯在逃等語記者在傍聞德成祥櫃夥之語殊屬曖昧若查兇犯爲誰頗有研究之餘地但殺人償命律有明條青天白日竟敢殺人實屬罪大惡極假兇犯爲外人由室逃出該商不攔不聲明足見內含隱情然當時雖無兇犯該商難辭其販或云讐殺街市議論紛紛莫衷一是然究竟殺人爲誰俟訪再誌云

弄軍槍竟斃人命

德惠縣街商號德成祥櫃夥鄒

前營長被匪擊斃

黑山 黑山縣南後打虎山住戶馮得勝者前充陸軍二十七師營長多年現因年邁脫離官海寒於五月念八日晚九鐘時忽來胡匪二人將門撬開闖入屋內即向馮某持槍逼索財物馮某見來匪情急即向行李內取槍放匪警見匪逐用槍將馮之小腹擊傷子彈入腔未出然已取槍在手於對擊數槍匪勢不支遂奪門逃逸無踪矣聞馮於翌日因傷殞命聞該處駐防軍隊正在偵緝之中云

令民衆注意衛生

海城 本縣新任公安局長徐永泰以本城警政日趨腐化亟思盡力整飭以符公共安寧之本旨而處化已達極度者尤其是衛生試看來往通衢車馬一過沙塵眯目甚至對面不能見人至溝溢胡同狹斜門巷任意堆積穢物隨處傾倒污水菜灘魚床蒼蠅成群肉類之上活蛆蠕蠕而動此間商民竟習以爲常若非者誠令人百思不得一解因此徐氏特傳諭各區分局長凡線杆以上以及路旁樹株等悉釘以木牌上寫衛生標語令民衆怵目驚心注重清潔云(青)

康課長講演黨義

本縣政治主席孫斗南以人民僻處東北對黨義輒少研究儘非民衆既處於青白旗下對黨的眞詮應飭地方團體一致講求藉符先總理以黨治國之意義是以特聘教育局一等課員康元凱爲黨國義書主講員每值金水兩曜日定在教育會講演黨義凡地方各機關各團體儘可入席聽講本星期五康課長又在教育會演說建國大綱說得條條有理頭頭是道是日聽講者男女學生及政界報界各人士不下六十餘名吾海社會事事每着先頭於此亦可見一斑矣(青)

教育局實行改組

開原 本邑教育局業奉省令改組教育局以符公令茲奉縣政府令開准教育廳頒到鈐記一顆文曰開原縣教育局鈐記並被委任以荀潛爲教育局長該局已於本月二十九日啟用鈐記是以通函各機關知照(才)

公安會議之程序

本報曾載於月之二十九日尹局長召集各區分局長討論要務所提出議事程序共百餘條非最短期間所議事限于本月三十一日閉會昨(二十九日)爲開會第一日所提議者舉行夏防改編等條逐一詳論致於第二日討論之件容探再紀(才)

著名匪擾吉遼訊

吉遼搭界近我境毘連相距吉界棉花街甚近突有著名報字東邊卒材黨三十餘名意圖擾亂該處人民不堪其害聞棉花街保甲極力防禦以免股匪侵入刻下正在戒備中諒不日大軍到來即可一鼓還平矣(才)

公安局長召會議

遼源 本邑公安局局長謝永泉氏於月之二十八日招集各區分局長各中隊長各分所長等在局內開保甲會議關於夏防衛生改組公安事項嚴禁賭烟各事於下午始行散會矣云

瀋海鐵路公司通告各股東換領股票手續啓事

查敝公司發給股票手續向由各原經募機關彙總或陸續繳齊收據然後換領股票其非係各機關經募而自交款者應由各股東自行來函加蓋保證戳記連同股款收據來交敝公司總收發室逕行換領歷經登報在案乃近以來各股東多有不依規定手續辦理者有原係某機關經募而送個人名義逕行請求換領者亦有原係散戶而混於各經募機關者諸如此類殊失規定之手續致感紊亂之痛苦用特再行登報希即周知嗣後凡再換領股票仍希依照規定手續辦理爲荷此致各股東

瀋海鐵路公司發給第一期股息通告

查本路第一期股息由交款日起至十七年十二月底止每股按年利六厘計算應得利息若干除由本路算明造冊委託東三省官銀號代爲核發外茲擬由本年五月一日至十月卅一日止六個月爲限爲發放第一期股息之期請各股東携帶股票及名章速赴就近東三省官銀號領取股息幸毋延悞倘逾期不領即將該項息款收歸本路以示限制特此通告

瀋海鐵路公司通告清原縣等十二處領發股息地點

查下列各縣局原認路股款係由下列各官銀總分號代爲收款其各該縣局之第一期股息仍由下列各官銀總分號代發希各該縣局股東迅即持票前往下列各官銀總分號具領爲盼此致各縣局各股東 台鑒

經募機關	原收股款處	分發股息處
清原縣	山城鎮分號	山城鎮分號
撫松縣	官銀總號	官銀總號
突泉縣	同前	同前
瞻楡縣	同前	同前
安圖縣	同前	同前
輯臨稅局	同前	同前
長甸稅局	同前	同前
鐵法稅局	鐵嶺分號	鐵嶺分號
遼開稅局	遼源分號	遼源分號
遼康稅局	同前	同前
綏興稅局	綏中分號	綏中分號
鎮東縣	洮南分號	洮南分號

吉海鐵路工程局招商承包安裝機車庫暖汽廣告

本局現因安裝吉林總站及朝陽鎮站兩處機車庫暖汽擬用投標辦法招商承包凡具有此項工程經驗者可於六月一日起至六月十日止携帶哈洋五元到本局工務處領取標單圖表等件於六月十二日下午二時在本局當衆開標但無論得標與否所繳領標款洋概不發還特此廣告

聲明繼子張玉清浪費無度不准渠管理財產廣告

竊先夫辭世無子氏於三年前過繼遠族姪張玉清爲嗣詎該子自到氏家不出半載以漸奢華經氏百般勸導不惟不聽且吃喝嫖賭無所不爲近年來益甚又食鴉片嗜好日深前後三年間計浪費江錢一百五十餘萬吊氏有限財產何能供彼無限敗壞若不早爲設法氏之老年必有凍餒之虞是以呈請明水縣政府禁該子管理財產幸蒙縣長洞鑒下情准予備案恐未週知特再用報聲明凡我親朋暨往來人家不准與該子張玉清通融欵項如暗自貸與該子欵物亦氏無問絕端不能承認即氏之房租等項亦必須我親身支取總之該子在外一切行爲氏完全不負責任故特登報謹爲聲明

明水縣南二道街住戶 張朱氏啓

欲租樓房設立生意者注意

奉天南滿站青葉町三番地有紅磚新式樓房八十餘間格局俱全欲零租或包租均可如有用者至本町逢源當主人劉萬廷面議

專用商標 愛輪

合資會社 愛輪膠皮工廠 大連青雲臺十二電話六二八〇番

營業課目

新式地下足袋 男女膠皮靴鞋 膠皮底運動靴 各種膠皮底鞋
馬車車輪膠皮 膠皮後跟前掌 專製膠皮等物 軟硬一概俱全

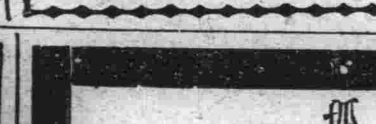

營口總代理店 宏增盛長記 營口窪坑店北院

雲旗書畫問世

山水畫則 中堂五尺拾二元、四尺十元、三尺八元 折屏五尺每條五元、四尺四元、三尺三元 畫冊、扇面等小品、每幅兩元

篆隸書則 五尺三元、四尺兩元五、三尺兩元、對聯與中堂同價、折屏每條一元

以上綾絹加半 劣紙不收

收件處 大連沙河口大正通一百三十五番地 電話九四二七番

啓明書社

鳴謝廣告

先考逝世辱承各地官紳親友各界厚賜賻儀親臨致祭送葬雲天高誼歿存永感謹此登報鳴謝

制 周武福祿 載拜稽首

訃聞

不孝男向雲等侍奉無狀禍延顯考蔡府君諱成貴字品三今痛於民國十八年夏曆四月十三日申時壽終正寢距生同治九年九月十七日丑時享壽六十歲不孝長男向雲等親視含殮遵禮成服謹奉慈命擇吉扶柩祖塋安葬叨係 戚世友 誼均哀此訃 聞

謹擇夏曆

四月十五日 修經[illegible]三
四月十八日 首期供飯
四月廿九日 修經家奠
五月一日 修經領帛
五月二日 修經發引

孤子向雲榮富新 泣血稽顙

期服孫長鐵東 生 泣血稽首

族繁不及備載

喪居遼寧鐵嶺北門裏 蔡 本宅

惠唁處 長春榮記商會 鐵嶺榮記商會

返老還童

生殖靈

稀世之珍

美商三德洋行

大連市西公園町一五一九

萩野電氣工務所

電話三四一四番

營業課目

安設電力 電鈴電燈 工事請負 並電氣器 具及材料 販賣一切 設備概不 保期

代理店 大連西崗子大龍街三十二番地 老電燈局鍾義臣 電話大四二八番

長春協和商場啓事

請各界參觀 敝商場遊覽 協和商場店
紗羅男女汗傘
春往移夏暑涼扇
百貨用品已俱完全
新到大宗奇麗紗羅緞
綢緞毛呢毛紗喜壽帳聯
經售生殖靈益壽延年
機行用具盡美盡善
陳列逐日更新換
潔製糖菓餅乾
代理唱機盤
玉古玩
特歡迎
價低廉

天威牌珍珠淡氣泡

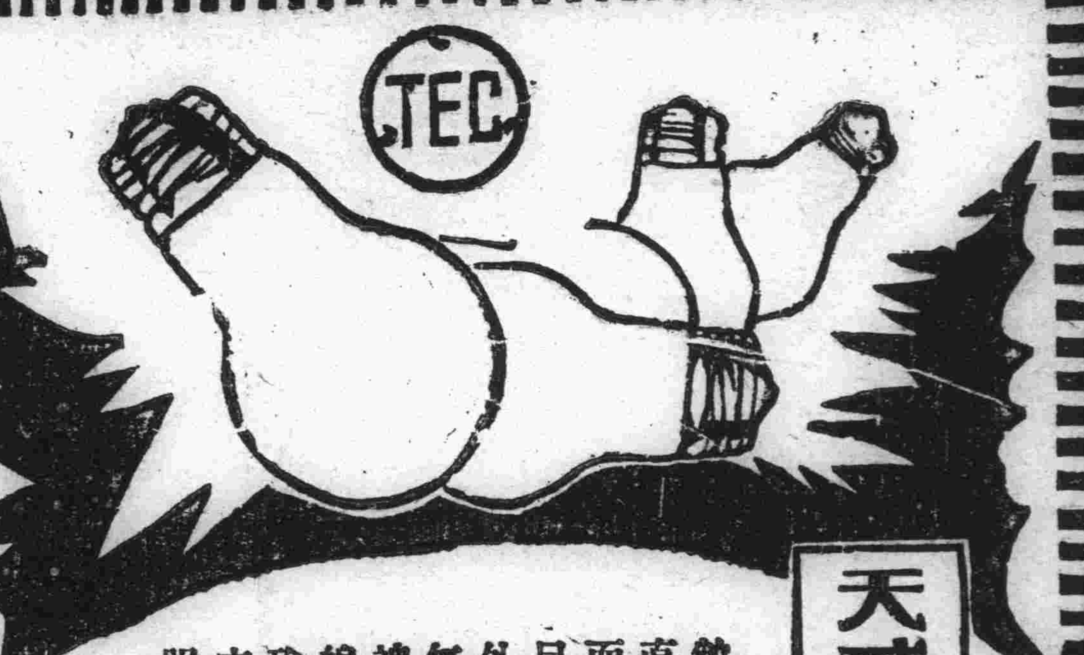

敝社所發明之珍珠淡氣電泡乃由光學專門技師在敝社直屬之研究所考查世界各國照明學理加以技術的方法而造成者材料特佳外容美觀內面磨沙光亮雖强決不肐目其放射之光線緩而和淸而爽視之婉若珍珠故名之其外壳全面非常光滑故汚垢積塵等決不妨碍而易於拂拭無論何時可保其特殊潔淨之面目及於吾人衛生上大有裨益爲其內容乃選純精炭絲復充入瓦斯淡氣其放出光線借賴瓦斯氣之助光亮特强故耗費電力藉得節省顧此珍珠淡氣泡中外馳名爲各界所歡迎者今番敝社爲酧謝主顧起見特大擧輸入以資貢献伏祈各界賜顧無任歡迎之至也

(公司設 大連、哈爾濱)

代理店 齋藤公司 丙寅公司

長春益發合機器麵粉油房廣告

維自環海通商經濟日展本號鑒於東省爲產豆麥之區特爲提倡實業起見不惜巨資在長春頭道溝高砂町建築大規模之麵粉工廠並置精良機器製造各號麵粉以龍頭馬爲商標在農商部註冊復派經驗人員採選優良原料聘請高等技師悉心研究精益求精出品優美價格低廉行銷各埠久爲中外人士稱贊茲爲擴充銷路起見凡遠地有欲訂購或代銷者均可函商必當特別待遇以廣招徠備有各號標品函索即寄並在長春頭道溝吉任町建築機器油房工廠製造豆餅豆油品質純潔保管合格屢獲各博覽會優等獎評價值公道取利極輕如有大宗批購者尤能格外從廉恐未週知特登廣告倘荷光顧無任歡迎

本廠油房日本電話二八四、五〇五 火磨日電話三三

主效

中暑傷寒 腹痛吐瀉
頭痛目眩 食積不消
精神鬱結 虛弱貧血
水土不服 時行疫疾

仁丹價目

小包 五分
中包 一角
加大包 五角
特大包(贈盒) 七角

麥風葉嫩鳥語花香紳士淑女到處遊人是即踏青最好時期也况値氣候温和心神俱爽此際或登高而望遠或策杖以郊遊旅行携仁丹爲伴侶物既增愉快復添雅趣并可護身無恙居家置仁丹作常備藥有益衛生老少納福并能驅疾治疾伏望

各界諸公趁此淸和時節人心爽快之時機多備仁丹有病則藥到病除無病則精神百倍仁丹眞旅行必帶之至寶居家不可須臾離之聖藥也

特賣 勤則思儉行則思義 (左傳)

兩個青白旗下的共同奮鬪者

歸功其康健於韋廉士紅色補丸

時代有變遷政制有更迭惟人身康强之要素 即良好之血液 乃亘古而不易此所以韋廉士紅色補丸入華四十餘年雖歷經政變而常保其補血健腦之令名即新舊人民亦繼續其同聲之贊頌最近南京三十三軍司令部後方醫務主任朱逸農少校以及中央陸軍軍官學校秘書羅叔佩先生均由斯丸增進其康健之要素先後來札稱頌其功能朱君之言曰『在革命戰鬪時期前方同志爲主義而犧牲固然辛苦即吾輩後方服務晝夜工作亦甚煩勞此鄙人勞神乏力的緣故後因便利服用韋廉士紅色補丸果覺神效非常精强力壯尙望同志勿以斯丸平常視之也』

羅君之言曰『鄙人供職中央陸軍軍官學校秘書因事務煩冗遂致身弱食減頭目暈眩幸友人介紹服用韋廉士紅色補丸即覺食量日增宿疾盡去厥功甚偉鄙人受賜多矣』

韋廉士紅色補丸之能轉弱爲强調經種子者全在其功能創設人生康健之要素凡患血薄腦疲胃弱諸虛百損未老先衰瘋濕骨痛以及婦科各症一試之下便知其功效如神也

韋廉士醫生紅色補丸各藥房均有代售或直向上海江西路六十號韋廉士醫生藥局函購 每瓶一元五角六瓶八元郵力在內郵票收用

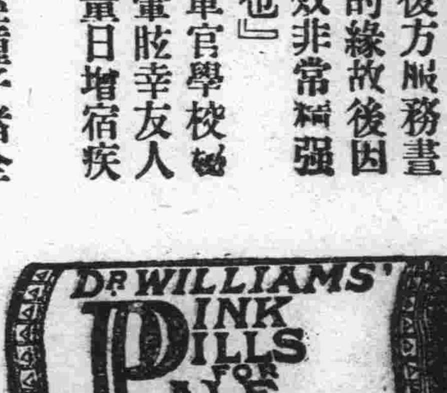

三年卅次

未用嬰孩自已藥片以前此兒患病如是之常今則康健活潑矣

廣東中山申明亭楊君玉書來示云『小兒裔昌出世未幾月頭生泡予投以嬰孩自已藥片數劑即痊愈數月後又患熱病因誤服他藥幾至喪命後以嬰孩自已藥片連下黑糞數次得以漸愈自後凡遇便閉羞啼腹瀉等症一服此片無不見效今彼年齡三歲總計患病有卅次之多而得康健活潑者皆此藥片之賜也』

嬰孩自已藥片每一瓶六角每六瓶三元 遠東總發行韋廉士醫生藥局上海江西路六十號各中西藥房均有出售或直向本局郵購郵力在內郵票收用

擦面最宜 雙美人牌香皂

能增美增艷且猶能使顏面柔軟可觀者即絕世之雙美人牌香皂

大正十一年七月廿四日 第三種郵便物認可

滿洲報星期副刊

發行所 大連市山縣通一四二番地
中日合辦 滿洲報社

各國民族性

江影（續）

(丙)法國

(三)博愛　耶穌之博愛精神惟法人承襲最多、所謂(四海之內、皆兄弟也)二語、亦惟法入可以當之而無愧、例如我國華僑所至之地、未有不愛排斥者、有之、惟有法國、例如美國號稱博愛、並且從前利用華工、以事開發、然今日對于華人、仍排斥不遺餘力、獨法人無論對于商人工人、皆與法人同一待遇、未嘗有絲毫虐待情事至于留學生、尤備受法人優待、故我國留學生之在法者亦有賓至如歸之勢、往々一去二三十年、不作歸國之想此爲留學他國所絕無者、歐戰後勤工儉學生之在法者、件々備受優待、如同家人、甚至有承繼法人財產者、例如里昂大、風潮發生以後、有學生李合林槍擊公使陳籙不中、因而下獄、此事若發生于他國、則報紙之記載、必祖公使、而法亦必加李以重罪、或至處死、亦不可知、然事出以後、巴黎各論(無論大小)記載此事者皆責中國政府之昏庸無狀、以有此舉動、而對于李合林、則多褒勉之詞、尤妙者、法國第一流著名律師、甘願不受絲毫報酬、爲之辯護、而巴黎著名優伶、日日爲之畫像片、饋飲食、日奔走運動者日夜不絕、其後法官亦感于義憤以殺人之罪、不從判處徒刑一年、且不待期滿、而已爲釋放之宣告、蓋其博愛精神有如此者、或謂何以吾國上海天津租界內法國巡警以及安南之法國官吏、兇惡異乎常人、此尤禽獸中之有梟獍者、何足怪乎

(四)發明　法人爲富于天才的民族、故思想往々較他國爲先進、而發明亦獨多、故自法國往事觀之、在他國方屬行君主政治、而法國已流行民主學說、在他國方屬行資本主義而在法國已流行社會思潮、甚至近代科學之發見、鮮有不與法人以重大位置者、不寧唯是、即法人對于美術音樂、以及婦女化粧、其一舉一動、無不爲歐美之先導、然法人以思想發達、而實踐之力、稍較英德爲差、故吾人今日觀於法國文明、若以思想言之、則實居世界第一、法國非宗教運動、亦較各國爲早、今日歐洲各國中、凡國家而排斥敎會者、唯法國爲然(除俄國外)然考其實際、則不逮遠甚、蓋法人可謂善於創造、而不善於完成者也

(五)統一　法國人之統一性較英德人爲發達其在英德兩國、則政治法令之統一、只能及其大者、而其小者率委諸地方經營、此雖由于英德歷史不同(蓋德國由聯邦合成、故對各邦之勢力、亦不能不尊重、英國則地方自治發達、故各地方對于政治法律、往々不免自爲風氣)然由于民族性者、亦々其大半蓋法國雖非聯邦、然地方普徧、亦風氣各殊、然而在法國各地、凡視聽所及、政法中之最小事件、亦未有不統一者、此實由統一性有以使然也、其著者尤莫如殖民政策、例如英國之殖民政策、每因地而制宜、對澳洲者、與對南阿不同、對南阿者、與對印度不同、對印度者、與對南洋不同、其餘對非洲對南美、皆各有其特殊方法至於法國殖民政策、則無論對于非洲、對于安南、乃至其他地方、無不用同一方式、此爲統一性之所由表示也

以上五點、皆法人之優點、然法人之劣點、不僅較英德人爲多、即較任何歐洲亦不在少、玆亦舉例說明

(甲)缺乏冒險性　法國雖亦不乏探險之人、然大多數人民、却不富于(遠適異國)之興味故法國殖民之法人、總常較其他國人爲少

(乙)缺乏組織力　此事於法國最足證明者、實有二事、第一政黨團結、第二經濟制度、法國政黨、遠較德國政黨爲少、然德國各黨聯合、非常容易、而法國則否、蓋缺乏組織力之民族、不知合作之可貴也、其次經濟組織在英德皆由小而大、在法國則經濟之小組織頗善經營、至於大規模之組織、則能持久而發達者、常少、蓋缺乏組織力之民族、固不易圖大規模之組織也

(丙)缺乏沉着　英德人民、皆以沉著聞、獨法國人空氣橫溢、易於感應、故輿論非常鬨囂、社會非常浮動、所以西洋史上法國革命獨多且久、其原因即在於此

世之識者、動以爲法國人性格極與吾國相似、不過吾以爲我國之與法人相似者、絕非法人之優點而已

(丁)美國

美國人者、英國之後裔也、然以雜婚及地理關係、民族性之變化、亦殊不小、故今日之美國人、不能謂爲全與英國人相同、亦不能謂爲全與英國人不類、玆舉其特點如下

(一)好奇　西方人之好奇性原較東方人爲强、而美國人之好奇、尤較西方人爲著其最足者、厥有數事、例如新聞歐洲新聞皆注重政治、例如柏林日報、福朗克府日報(以上德國)巴黎晨報時報、(法國)倫敦泰晤士、每日電聞等(英國)皆以政治善聞、亦爲各國中最有價值者獨美國之新聞、則非注重社會新聞不能得一般人士之同情、例如芝加哥報、風行全國、而其內容、全以社會紀事見長、蓋社會人士、傾于好奇故報紙亦不得不投其所好、此美人好奇心之表示一也、又如電影、歐洲電影或注重歷史、或注重科學、或注重小說、或注重風景、至于美國影片、則全國每年出片、以偵探與滑稽劇佔大多數、而社會上亦非此不易博得大衆歡迎、此美人好奇心之表示二也、又如選擧雖歐洲亦競爭劇烈、運動者競巧爭奇然如美國選擧之形形色色、無奇不有、則亦罕見、此蓋由於競爭選擧者、欲迎合市民之好奇心、使然、此美人好奇心之表示三也、又各國每年犯罪事實發表、以美國率爲最多、此美人好奇心之表示四也、又如結婚標準美國亦翻新奇、美國民主國也、然對于歐洲貴族、非常羨慕、故英德法諸國之落魄王公無聊貴冑、往々窮無所歸、即往美國、則富室子女爭先與之求婚、此美人好奇心之表示五也

(二)自由　美人之祖先、爲反抗宗敎束縛、而移居新大陸其後又以反抗英國、血戰而獨立、故今日美人之愛自由、遠出他國之上、故美人之在國內、人民對于政府、無論言論上、集會上、皆極自由即在國外、人民之對領事、亦不似他國之絕對服從例如上年川乱、成都美領事令旅川美國人、一律集中宜昌但多數美人、皆抗不服從又加往歲雲南有亂、昆明美領、禁美敎士前往遊歷、然美人前往遊歷者、依然不少又如上年在德國馬克價格漲落無定之時、美政府禁止美商對德借欵、而美商對德借欵者、時有所聞、又蘇俄革命之時、美政府禁美商投資蘇俄而結果美商對俄投資仍絡繹不絕、似此種美人之自由行動、實爲其他歐洲人所無、蓋愛自由美人之天性也

(二)博愛　西人中除法人外惟美國人最富於博愛精神、例如美國之偉大人物、如華盛頓、如林肯、威爾遜三人平人則或爲慈祥惻悱之人物或爲平易近人之書生、然至於激於義憤、往往奮不顧身或爲恢復同胞之獨立而戰、或爲解放奴隸而戰、或爲謀世界和平而戰、較諸一般歐洲國家、爲爭城而戰、爭利而戰者、其相去誠霄壤之別此一例也、又如學者間之大同思想、和平運動、亦以美出版爲多、此一例也、又如美國在外傳敎士、無論在亞洲或在其他各地、對于弱小民族却不少提携扶植之事、此又一例也、或謂美人既然博愛、何以近來排斥黃種人

（未完）

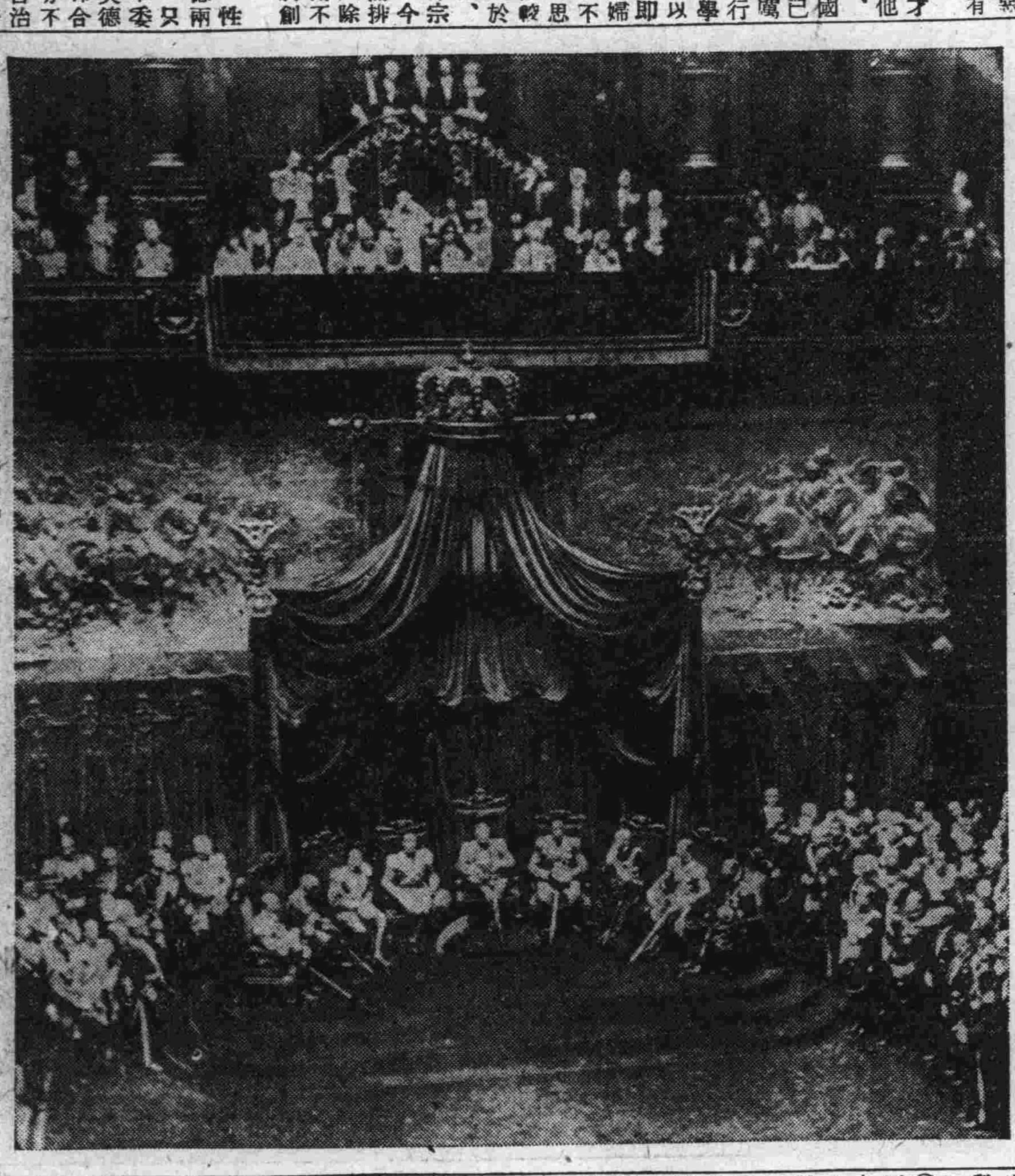

意大利國會開院式　四月念日意皇召集念八回之立法議院之開院下式院議員全爲法西斯蒂黨是日最惹人注目者爲薩林伊家之紋章與法西斯蒂黨表號之結合也幕中端坐於中央者爲意皇二層樓上爲王后與公主云

故鄉底行程

衛白女士

我不到故鄉、轉眼又是三年了！天涯的游子、浪迹在外面、自己也不知道些什麼？每回論到錢真美的「陌上花開、可緩緩歸矣！」就好像那飄拂長柳線、在那裏告訴我道「轉眼兒又要到春深的時候了！你爲什麼不去重新理一理故鄉的舊夢呢？」

在清明節的前十天光景、我不知怎樣？鄉思又平空的添增起來、就決定要作久別的故鄉跑一回、本來想約着K君、一同去嘗識我小時候遊釣尋樂的地方、但是他的職務太忙了、他雖有熱烈的願望、終究不能離開職守、我就同着繁弟從N埠乘着火車、一直到了S埠、恰巧玉姊在那裏等着我、又在S埠停留了幾天、緣同着玉姊和繁弟、登我可愛的故鄉的行程！

從S埠到我的故鄉、先要坐一晚的海船、到明天的清晨、才得到NP埠、再從那裏換坐小輪、不要幾個鐘點就到了、我記得那天下午兩點多鐘、就上了「新北京」輪船素妹的姊密司、和他的表兄S君、都到船上來送我們一直到三四點鐘、船才緩緩的啓碇、我和她們、岸上、上、素巾飄揚、雖然在事實上不過小別幾天、但也有一番的依情別的情況！

輪船漸漸地出吳淞口了、兩岸的風景、還是和前三年回去的那時一樣、不過船上的游子、又增了多量的感慨！海上的暮色、漸漸和帳幕一般籠罩下來、夜間的景物、除了風和浪花以外、都是沉寂的、惟有軋軋的機聲傍着東海沿岸、一程々的載送遊子歸去！

到了晚上、就同玉姊繁弟隨便的吃了一點東西以后、玉姊就沈沈的睡去了、繁弟呢？他是在S埠出世的、從來沒有乘着海輪回去過、所以很回喜歡得在船上乱跑、我因爲艙裏悶熱得很、恬條的身體、好像歸在蒸氣上、那裏合得眼得呢？就很寂靜的回想到過去的一幕一幕的憧憬

我回想到十歲時候回鄉的故事、那時候的我、簡直是一個頑皮的女孩、我是跟着母親住在S埠的、母親叫我送到清心女學去念書、并且住宿在那裏、我在學校裏同着一般小朋友、除了上課以外、就整天的跑跳、拍球、捉迷藏、不到一個月至少要穿破兩雙皮做的鞋子、你看多麼有趣啊！

不識時務外祖母、有一天從故鄉到S埠來了、她一聽到最疼愛我不過的、她是住在學校裏念書、就趕急的來看我、可憐在她老人家古舊的眼光中看那時候的我、粗鹵待和原始人類不多、她簡直氣極了、把我的母親着實怨了一番、她以爲女孩子要多麼的溫文爾雅、如今她的外孫女、竟由她母親放任到這樣、她憤怒之下、便把我從學校裏領了出來、我帶到故鄉去了！

但是我那時候、在學校裏玩得正有興、很拘怨外祖母她爲什麼想帶我到故鄉來過那寂寞、平凡和不協調的生活呢？可是沒有多時、故鄉平庸的生活、也覺得自然可愛了、我常和那鄉女們爲、在山麓水涯、摘果捕魚益發覺得樸素的農村風味、比到世紀末的都市生活、高尚得多現在呢外祖母故上已經草宿木拱！母親也離開她的愛女蕭然長逝了、「歸歸歟！」喚起我多少舊感呵

第二天的清晨六點鐘、輪船到了NP埠、我因爲一晚沒有好睡、身體疲乏得很！就在江北岸的Te旅社、休息了一天、明天就和玉姊繁弟、換乘小輪到L港去、在故鄉的日子、總是快樂的、有不少的親戚故舊、我新認識的朋友、東陶西訪了幾天參觀了NP市新建設的市政在過了A港古廟裏的春台戲和春會、幾幾乎忘却一切的煩惱哩！

這樣的在故鄉匆促地住了一星期、經不起衣食的催促又匆々地趁着海輪回S埠！那時候的桃花快落盡了、不知趣的鳥兒、還在綠蔭枝頭聲々叫喚着「不如歸去！」

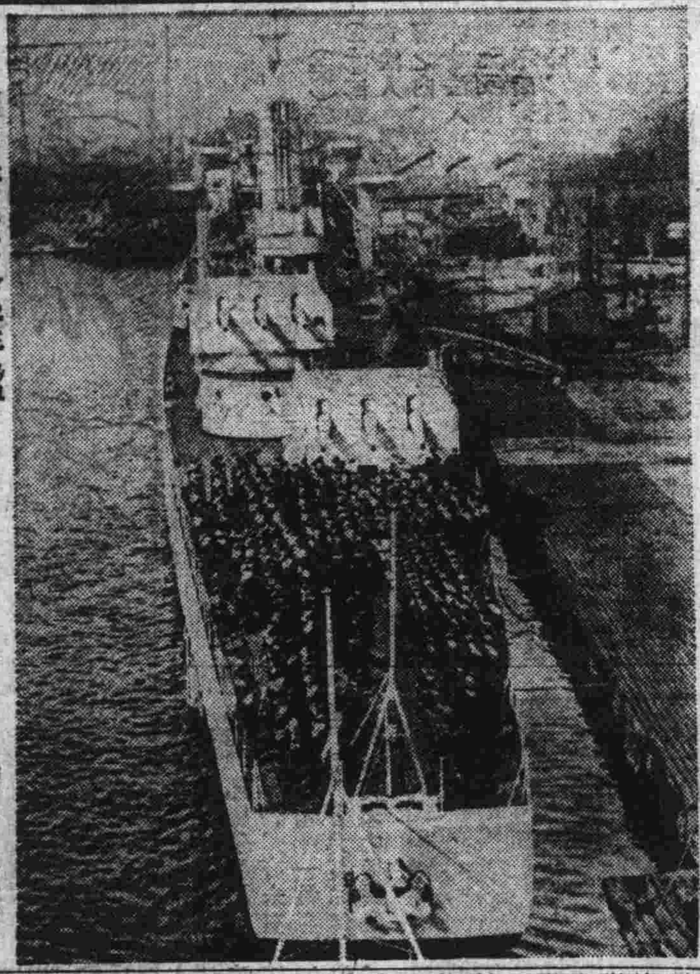

德國新造之巡洋艦 本艦於千九百二十七年進水本年三月二十六日艤裝告完總噸數六千噸將加入巴爾敵克艦隊比從前建造者大有改良進步云

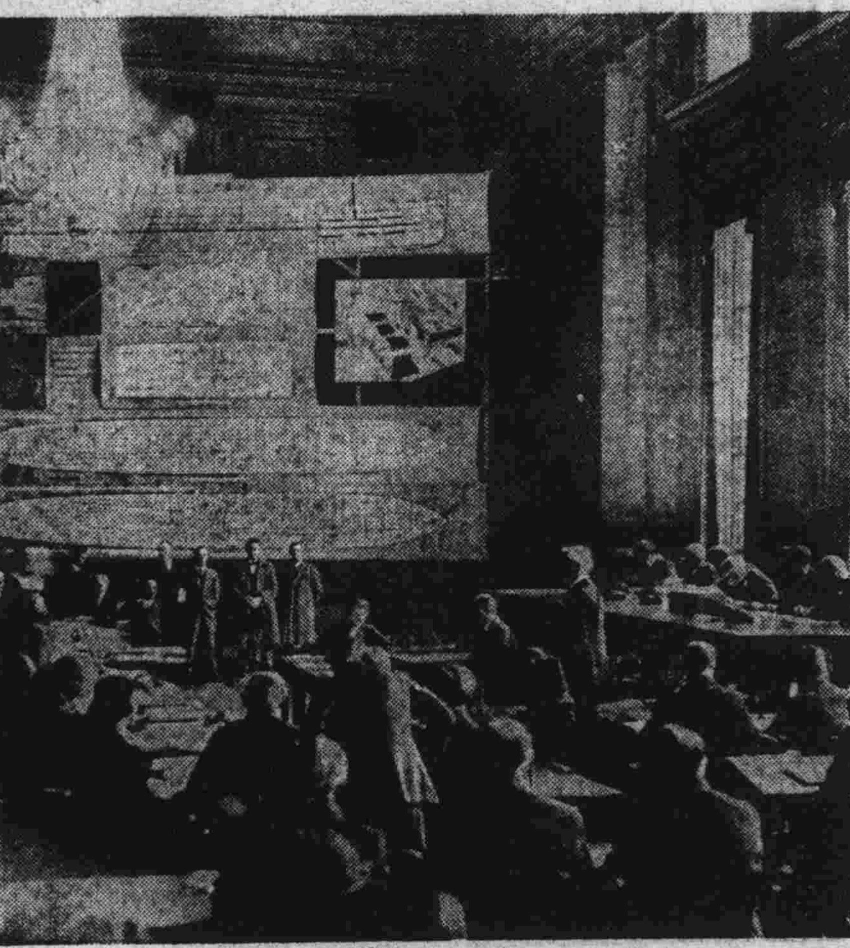

英輪「別斯德利斯」號沈沒案之審問 英輪「別斯德利斯」號一九二八年十一月十二日自紐約啓帆向南美各港埠航行中忽遇暴風終於沈沒溺死一百十四人是爲該輪沈沒案之審判情形

浪漫文學與中國青年

（炳）

這問題久已縈集於我的心中、但若公佈了也許便立刻激起文士們的憤怒而駡我侵犯了他們神聖的藝術之宮、然我爲我的國家爲我如春芽怒放前途無涯的青年、以及爲我自身的一條光明之路的原故、終於不能緘默、便毫無顧忌的寫來

浪漫文學現在是佔據了整個的中國文學界、而浪漫文學的本身充滿了悲與淚、失望與亡、而這種思想特別是在浸潰全中國十分之六七的新青年、但青年所得的代價、祗是抑鬱痛苦與失望、在現代的中國、我們能說是應該嗎？

似一觀中國現在這種破壞凌亂青黃不接的時代、所負於我們的使命與工作如何的偉大、而須所期待青年努力與完成的更是如何重要、然而我們的浪漫文學者、却用了如花的筆在描寫着優美的愛的生活使向上的青年神精醉麻、使癱然的捨去他們的自任而幻想於優美的生活、同時文學者又出了頹唐之聲怨嘆着蕭條的身世、這種思想使文影響青年怒放向上的心衰頹下來、這兩種現象、我們怎能不爲中國哀惜啊！

中國青年當熱情高潮的時期、看見國家這種不堪的現狀及自己性的抑制、自不免不煩悶、但若利用他們煩悶而刺激之、正引走向光正大的路上去、然而現在不但不指導他們、反而使他們的精神頹唐、則他們的熱情惟有日趨消沉了

我並不蔑視文學家的個性不許他們作浪漫文藝、我以爲至少在最近中國這種風雨飄零時期、凡是國民都祗有義務而沒有享樂、浪漫文學是享樂的文學、在最近中國簡直是不需要、便是文家本身也該捨去享樂而盡義務、該看清時代背景產出真摯的文藝、況且當這渺亂的中國文藝取材正多、爲何捨去了難民成斤賣人肉而不顧偏歌詠着美人的香唇、蔑視了章愛鳩的痛苦而悲哀有小艾的失戀捨了農民受土劣軍閥的欺凌而讚嘆着風流的香閨呢

我誠不願以惡心猜度浪漫文學者是投青年之好煩悶的心、而剝奪他們的嗜好、但對於影響青年而使他們頹唐有碍中國的進步、則很浪漫文學者總該有自我的明白、同時我們還希望此類文學者是以熱情來寫文藝而不是如八股文之作文章

愛情與鑽石

（水偶）（續）

不能立即介紹你們見面、不過我們不久就打算去市接她回來、因爲她今年暑前就卒業了、」這老人的幾句得意話說得非常響亮、竟將其昌從夢想中驚醒了、他接着又說了幾句希望能早日見秀瑩的話、並且他很希望暑假秀瑩能夠陪他到各地旅行、順便走到各地他的商號裏巡閱一下、但他又怕秀瑩太辛苦了、以後又想着還是請二位老人同令愛一同到西湖避暑的好、兩位老人是怎說怎好、喜的心花怒放了

子敬自從察覺不獨招她父母的白眼、就連秀瑩個人已竟明顯顯的對他冷淡了、並且老是躲着他、無論他怎樣難過、或是對她說什麼、她總是裝聾做啞裝痴做呆的、因之、他也不敢見她了、只是暗中悲哀、悲哀到了極點、無法排解、就自已糟蹋、拚命抽烟、拚命喝酒、不多日子局病倒了、秀瑩明知子敬在病、明知子敬爲誰而病、但她却毫不動心、一次不看他

富人的希望大概是易得實現吧？秀瑩被她父母一番苦勸、終於說服了、在考完畢業的第三天就同父母一路回家了、他們不到家兩天工夫、她父親就準備了極豐綽的酒席請其昌吃飯、說也奇怪、其昌與秀瑩果然一見傾心、不過他是傾心於秀瑩的才貌他是傾其昌的富貴罷了、第一次見面、其昌就送秀瑩一掛項鍊、此後他們的來往甚密、其昌是無日不到她家來、天天請她聽戲、看電影、吃中餐、吃西餐、她要怎樣便怎樣、一切唯命是聽、他們像乘着特別快車似的不久就把戀愛的行程走盡了、秀瑩自從到了上海以來、終日過的出戲園進飯館、出飯館進公園的生活、已覺弄得神魂顛倒、再也不會想市故人的悲哀

（未完）

談談廢娼問題

（清）

「廢娼」的呼聲早已喧了好久、而娼妓之應當廢除、亦已成爲社會一般所公認的事實了、「廢娼」的主要理由當然不外是根據「維持人道」「維持風化」「尊重女權」…等原則這種運動亦算得社會運動的一種

丁東先生在晨光（新晨報）上說「在現在經濟組織之下、連命都可以拿金錢買賣、何況女性的貞操、那早已變成貨物了」這誠然是娼之所以產生的原因、資本制度給社會所造出的罪惡、這不能不說是一種明確的證據、娼拿貞操去換金錢、和匪拿性命去討生活是一個同樣的道理而她之不易廢、又何異乎匪的難以肅清呢？

又說「娼妓問題與社會全班組織是互相牽連着、要想把這個問題獨立解決、恐怕是不可能的」所以就 雖然「誰都知道娼妓制度的違背人道、爲害社會」可是到底一時還、廢除不掉、即便就强制她們停止營業結果也不外是由官娼一變而爲暗娼罷了

所以我們要做「廢娼運動」首先得研求娼妓產生的客觀原因是什麼「然後對症下藥、自然見效」不然「廢娼」的口號、終于還是個口號而已、因爲社會經濟制度已將人類的一部份壓搾的沒有她們和他們生活的出路了、各大城市的失業人數還是在日益增加、找不到工作、賺不了生活費、這種直日常中的恐慌因爲這樣、自然免不了將一部份人逼走於娼妓生活的路上去、但是因爲社會一般人的生活緊迫、還有做娼妓、而生活仍不能充裕的、社會上貧苦階級的人們一天多似一天、漸漸就成了丁東先生所說的「男人窮了無力整養」娶妻、只好零買」票妓」當然、男人的窮、和女人的窮的程度、無時不在社會的整個的經濟的水平線上、並且娼的產生、主觀上是經濟制度壓迫的原因、而客觀上亦是社會的需要娼妓的助成、所以做「廢娼運動」各界不爭社會病態的實際情形、而有事鼓吹、甚而强制禁止而不從根本上去想辦法、終于是白費氣力、並且對于社會上毫無補益！

就以目前天津一埠來說、第一、娼妓無論官娼、暗娼的數量、雖沒有確實的調查統計、但決不止兩三千、假如一旦停止她們的營業、這樣好多的人將如何處置、如果是只管停止、而對於他們的善後問題一概不管、那只好讓她們往別處去營業、或是使他們變成了暗娼、第二即便設立了什麼「收容所」「濟良所」「教養院」類的組織、這也不過是給一部份受過甚壓迫而徹底覺醒、而且少有自由的女子們去投入的建設、還可以說是近乎慈善的事、而還不是解決社會制度的運動、第三、若是拿政府的力量來禁止一切娼寮妓館建設、依然還是不能消滅社會中的實在、因爲不先把上述的兩個問題、一是人們的經濟壓迫、一是無妻的光桿漢、根本解決、「廢娼」仍然是一個好聽的名詞、總而言之、統而言之、（娼妓問題）既是（與社會全班組織是牽連着）的、必須先來改造（社會全班的組織）、（娼妓問題）自然可以連帶着完全解決、不然的話、沒有良好的社會組織、是絕對不會解決社會的一切病態、（娼妓問題）更是無法解決、最後我希望熱心（廢娼運動）的先生女士們、一方面不要停止救濟已經覺悟的婦女、但一方面要將大部份力量運用在改造社會的組織上去、！

一九二九、五三日燈下作

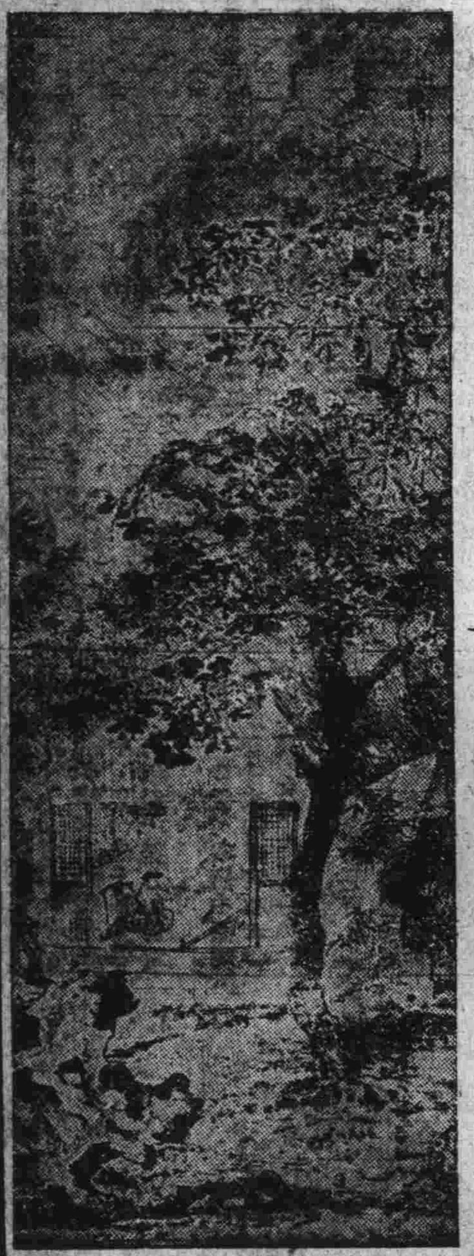

▲……聽秋吟館圖（沈貞筆）

▲……田家新霽圖（楊言筆）

迷途

（二）（雪痕）

想得我心泉之狂瀾在波騰的

！寄信她的原信舊稿！

霞妹妹！、我倆的別離、假使我從那次在奉相別後便消滅了生命、則屈指到現在已經過百日了！我在這百日之中、要以迷信的神話鬼語說來、恰如亡魂在十殿閻羅殿前飽受冥罰、尤其是當你回連以後、我眞好像受五殿閻君的傳審拷問、我想念你的心、好似刺在刀山上、同時又好似落在油鍋裏、我盼你的双瞳、好似被銳利的尖刀剜掉、啊！我眞是一個有生命的孤魂冤鬼時々刻々都在受罪喲！

恰如上了斷頭台的腦袋、每天總是昏迷不醒、說東忘西有時我自暴自棄、有時我想脫離塵世、我看着人生沒有什 意義、尤其是維持不住愛情的人生、更何有留戀之餘地？

妹妹、使我爲你淚珠兒如麻的妹妹！你還記得嗎？去年除夕晚上、我兩曾互相問安道好了吧？今年呢？我又在爆竹的餘聲中、向西方——你住的所在問你幾聲「好妹妹！妹妹過年好阿！」了！但不知你呢？

元旦的早晨、我在被窩裡昏睡的時候、想不到頭一聲就聽到、至友死去的噩耗、這噩耗便汲出我心泉之水、於是我落淚了！啊！「一年之計在於於春」我怎嗎「一年之淚在 春」了呢？然而我將永遠生存於淚海中了！自從友人死後、我的人生觀也因之大趨冷淡、覺着人生到底有什麼意義呢？唉！我這樣想法、在你必以爲太無勇氣、誠然！誠然！我本來就是一個弱者、不然焉能坐視你受專制的逼迫？

哎呀！你我險些永訣了！我在陰曆正月初三日早晨因爲心境的不遂、家庭的違意、我憤恨了、終於我要持刀自戕、活該！活該！我將要刀便被家人阻住、嚇得孩子們都驚哭了、唉！我這樣的要把戲、到現在想起來眞的對不起愛我的妹妹！請你恕我一時魯莽！

妹妹！你知道嗎？也許你想不到吧？我在陰曆去年臘月廿三日、和M君同至□□乘馬車到□家了、下車後、在街前 徘徊許久、終於因爲避免衆人的耳目和你的家風、才迫不得已又坐馬車回站了、這種和你不晤的滋味、眞是「咫尺天涯」啊！我那受創的心再怎樣忍受下去但是我足踏着我愛人出生的土地、總覺着親蜜、我大衣上沾了家屯的泥土我都未肯立時把牠拭掉哩！

客臘陰曆廿四日我到NP公司裡得到你給我一封稀罕得寶貝似的長信我心悸跳躍着讀完以後、我不覺流淚了！我實在沒有精神再去作事、我便抽身回到家去 飽飽的大哭一塲、你信裡說的話、在我看着眞是一字一淚喲！那位w夫人在傍苦口勸我止哭雖然、她也止不住同情之淚了！

人到逢着阻碍的時候、尤其是想念一個人而不得會面的時候、當他想念之中、總免不了發生許多幻想、並且容易想入最慘的地步、我想你的時候、也便是這樣、有時怕你死、有時或者以爲你已經死了、有時幻想到我在你的墓前憑弔泣悼、有時想到我和你一同情死……簡直的什嗎慘苦情景、我都想到了！

自從你回家以後、我夜間的生活、總免不了孤衾暖泣、我爲你賃的房屋、雖然你未能來双宿双棲、但是我總認爲是你精神寄記之所、所以我就把你的照片在在屋裡、權當着就是伴我同 棲的人我每天瞅着你的倩影、祗是長吁短嘆、傷心嗚咽！

奇怪？我倆的別離連書信也會隔絕了！雖然、我每天依然必到N公司（已經休業的NP公司）尋你給我的信但是、今天盼到明天、儘一大一天空然過去、唉！眞不知何時天公垂憐能假你以寫信給我的機會、尤其是見面、時間！

妹妹！親愛的妹妹！在那次的來信（廿一日）說到送這衣料一事你未免太小氣了！無論如何、你千萬不要退回、眞的你非退回不可、我祗有把牠剪碎拋之一炬！

這次我因爲急切要探聽你近來的消息方請女士（即M太太）費心遠遠的來訪你因爲我是個男子、恐遭街房鄰居的誹議、所以我祗可在車站候着、你能請得許可和G女士一同到大連、住上一兩天（自然是多住更好）那是我求之不得的、萬一不許可、請你同她乘車到車站見我一面站上也不能來的時候、就請你把一切的經過情形、將來的辦法、告訴給女士吧！

你來大連時、可說G女士是你的義姊、切切不要露出我我的意思不然、恐怕你父親一定不允許啊！最好令G能一塊來太連是我希望之至

唉！話多的多了、還留帶後恐也說不到萬分之一、祗說到這兒吧！我的手顫動了、我的頭腦昏迷了！這樣的亂筆、眞是不恭敬你、請你想我吧、請你仔細看吧！祝你康健

一九二八、廿四日燈下

附更正

上次（五月廿七日）本稿中自第十三行……使我傷心到！起原文爲極點之極點、當我在屋裡獨臥時、被窩裡輾轉私泣的悽楚情景、我自已都呼幾聲可憐！可憐！可憐我這一片熱誠、滿腔熱淚有誰知曉？除非妹妹你、是不能想到我是這樣罷？而手民竟於……海響山盟使我傷心到……起至……我在陽歷正月六日？寫了一……止、再由……□□及至我同大連以後之起至 實指望你必寫信或有電話給止、此兩段之中間、將漸記原文安插錯誤、以致文氣不通、爰特詳細更正

中國現代的婦女

(壽弟)

二十世紀以來、世界各國、都是提倡男女平權、所有一切男子應當享受的幸福、女子也可以享受、男女的身分是完全一樣、其間毫不應有階級的懸殊、自從這主義實行後、不知救了若干的婦女這確可以說是婦女界得着開闢個幸福的路途、近年來我們這頑固的中國也受了這種潮流的影響、一般有智識的婦女、群起奮鬥、力爭女界的幸福和權利、我以我國現在的婦女居然比從前高貴些也得以享着點人類的幸福、但還够不上說是男女平權、要到男女平等的地步、還差的遠的很呢！

現在我國社會間一般人都說「我國的婦女是高貴了」、「現在是男女平權」「我國的婦女是自由了」……但這些簡直是捕風捉影的話、我敢斷定說這種議論是完全錯誤、主張這議論的人們、我敢斷定他們不瞭解現在世界大勢、和外國婦女們所處的地位、所以一旦見着我國婦女稍爲有點競爭舉動、於是就大驚小怪、認爲是件了不得的事、咳！這種茫然的議論不但不能鼓勵我國女性同胞、還能够使些婦女覺着滿足、停止向前工作、要是仔細察考我國現在的婦女所處的情形、還是在那黑暗途中、雖然是有些光明、但是離那幸福路上、還差着很遠例如我國現在還是有姬妾和婢女的制度、這種事情、簡直是侮辱女性、達於極點、因爲男女同是個人、爲什麼女子就應受男子的轄制和指使？爲什麼女子應當作男子的玩物？這種行爲、可以說是毫無人道主義、所以這妾和婢女制度、確實應當根本取消、俾可維持女子身分、保重女子人格、但現在這種制度仍流行于我國、所以說我國現在的婦女、仍然是在黑暗之中、要想走上那幸福路上、仍須繼續努力向前做去

又進一步說、我們中國現在婦女所爭來的權利和幸福不過是「男女平權」的一點皮毛罷了、所謂「男女平權」這四字所包括的意思是異常廣大、這是說所有一切男子應當享受的權利、女子也能享受、試看中國現在的婦女、她們是否能享受着一切男子所享受的權利呢？雖然就是社會裏偶有一二女子職業、大家立時覺得異常出奇、還加些無味可惡的議論、要是某衙署裏有一二女子辦事人員、那麼更是議論紛紜、謠言四出、孰不知這女子職業女子辦事、這本是女子應當做的事、因爲男女本是一樣女子的腦筋未得有差於男子、女子的辦事能力未見得不及男子、這樣看來、男子所得的權利、爲什麼女子就不應當享受呢！從前種種地方、加以研究、我國現在的婦女運動、還是在幼稚生活中、所以望中國現在的婦女們仍要努力奮鬥、始可得着美滿結果、走上幸福的路途

發見最古之建築物　最近羅馬發見最古之石造建築物係西曆紀元二年至十四年之間所築者現已施以修理工程充作博物館

福建婦女之裝飾

雨

(王余杞)

故鄉是多雨的地方、開春以後、每三五天總可以聽到一次淅瀝的雨聲、那時、泡了一壺清茶、搬隻小櫈放在床前、櫈上擺着幾包自已喜歡的糖果、挾了一本書睡在床上、一面嚼着、一面讀着直到精神疲乏了、才會注意到窗外的雨聲、雨聲沙沙沙地把自已送入了無邊的夢境有時、神經特別興奮、睡了長久的時間、還不感到疲倦而即是連身上癢疼了不想翻身的事也不是沒有過、在那樣寂寞、沈靜的空氣中的自絕已彷彿走到了另外的一處境界那境界自然是隔了人間離開故鄉而後、這種況味便永沒嘗過了、北京的空氣乾燥、冬天是沒有下雨的時候、或者、酷暑之後、可望得一次雨來、而急速涸湧、又失掉了蕭疎的景象、只增加自已心裡的氣悶罷了、在那樣時間更容易記起故鄉的雨景、一刻也不能安靜下去便只有冒雨出去訪々朋友、或者在公園樹下、呆坐半天撇開故鄉的留念、安慰着自已寂寥怨情

是去年暑假一個雨天的早上、勉强起床、望着黯淡的天空、心裏彷彿立刻壓上了一塊重石、忍耐不住、又茫茫地走了出來、走到她的校門、便又約她同上公園去、那時雨勢更大了、點點打在洋車的篷上、從那些篷上的隙又流到自已身前、胸前腿上的地方、差不多完全濕透了、車到公園、幾步來進大門、的跟在後面、不住用手摸着她身上的旗袍、鼓着嘴生氣似地向我：

「下雨要逛公園、眞是怪事害我一身衣服都打濕了。」

「逛公園總比在家裏强、這樣天在宿舍裏多悶？」我笑着向她、讓她走在我旁邊

「只是你的衣服打濕了倒是我應該抱歉的事了。」

「衣服濕嘛倒沒什麼、只怕淋了些雨會得病」因爲我那樣道歉、她倒客氣起來了、瞅了我一眼、怯怯地說

我一時說不出話來、默默在走廊上走着、空氣立時沉靜了、只有她高跟鞋科科科的響聲和兩旁的雨聲奏出了諧和的節拍、走到來今雨軒後面的小亭上、凭欄坐下、呆呆出神、四圍的樹葉被雨洗過、閃出了綠油油的光采亭裏到處聚着許多紅頭蒼蠅聽着人聲、便都哄地一聲飛起來哄了公園靜々的沒有人影、招待遊人的茶房也都伏在茶桌上過他們夢中的生活

最是喜歡熱鬧的人、看着這樣蕭條的光景、忍不住皺眉頭、喃々地說：

「這樣的地方眞悶呵、要是在家裏就好了。」說着望望我沒有回答、便又說了「家裡的人多就是下雨也是很熱鬧的呢。」

「那自然、自已的家比任何地方都更好的。」

「你也常常念着你的家麼」

聽了他的話、我的心早又飛回故鄉去了、此刻的故鄉又不知是如何情景？在我那間居處了十餘年的小屋中、是否還是像當時的佈置呢？怕那床前的小几已經積起了很厚的塵土了吧

二九、黃梅時節

牆

(朱大枬)

這一段冷峭剝落的頹垣
時間毀滅了藻飾的鮮妍
秋風撕碎了身上的籐蘿
回憶裏還有綠影的婆娑

○　○

破碎的牆和這破碎的心
比一比多少是誰的創痕
問誰誰還給我們的完整
鮮妍的藻飾涼爽的綠蔭

○　○

慘白的臉對着慘白的牆
他獃立夕陽裏一聲不響
這難題誰能替我們說明
我們要求的是一個究竟

「波多蘭得」之玻璃瓶　此花瓶係古代羅馬之製品久經陳列於英國博物館曾爲波多蘭得公所藏係不透明之白色玻璃製加以彫刻爲名物之一

新書目錄

價加一計算中國郵票與日本郵票皆可通用但以三分者爲限特此聲明

大連沙河口大正通

▲十二姊妹	大洋六角六
▲春潮	大洋九角九
▲婚後	大洋五角
▲殘夜	大洋五角五
▲雨天的書	大洋八角八
▲澤瀉集	大洋五角五
▲談虎集	大洋一元九角八
▲判官的威嚴	大洋五角
▲一夜之愛	大洋貳角二
▲友人之書	大洋九角三
▲處女的心	大洋六角六
▲入伍後	大洋五角五
▲鬼的故事	大洋一角一
▲鳥的故事	大洋一角七
▲幻象的殘象	大洋六角一
▲竹林的故事	大洋五角五
▲管他呢	大洋六角一
▲不安定靈魂	大洋八角二
▲爐邊	大洋五角
▲朝霧	大洋三角三
▲愛之衝突	大洋五角五
▲西冷橋畔	大洋五角
▲性的崇拜	大洋三角三
▲健康性生活	大洋一元一
▲性慾與性愛	大洋七角二
▲性的衝動	大洋四角四
▲櫻花集	大洋六角六
▲春痕	大洋三角九
▲迷離	大洋三角三
▲吶喊	大洋七角七
▲彷徨	大洋八角八
▲迷羊	大洋五角五
▲情書一束	大洋七角七
▲毛線襪	大洋七角七
▲趙先生煩惱	大洋五角五
▲落葉	大洋六角六
▲煙霞伴侶	大洋八角八
▲月夜	大洋三角三
▲吳稚暉近著	大洋五角五
▲少女日記下	大洋七角七
▲寄小讀者	大洋七角七
▲回家	大洋四角四

啓明書社　電話九四二七番

發行人 西片朝三　編輯人 金念曾　印刷人 金墓亭